時報

中華民國十六年
六月十五日 星期三
舊歷丁卯年五月十六日
今天四張售大洋三分
第八千二百十九號

中華郵政特准掛號立券按照總包特別優待寄送之報紙

本館開設上海山東路望平街A字六號 電報掛號二九一四 電話營業部中央一二〇一 編輯部中央一二〇四

外埠寄報連郵費 〇中國境內 逐日寄全年十二元半年六元 〇日本境內 逐日寄全年十二元半年六元 〇歐美各國 全年二十四元半年十二元（報費先惠郵票九五）

廣告刊例 特等 登於規定之本外埠新聞欄內每天每行四角五分 評前廣告 以二行起碼每日每行一元四角 二等長行 登於後幅普通地位以三行起碼每日每行七角 三等短行 登於後幅普通地位以五十字起碼每日每字一分

今日本報第四張圖畫週刊 閱者注意

上海民衆慶祝北伐勝利大會籌備處通告

本會爲慶祝北伐勝利議決舉行以下各項大會以表慶祝而誌歡忻

(一)國民代表閱兵典禮

日期 陽歷六月十七日上午九時
地點 斜橋斜土路潮惠山莊曠地
隊伍 駐上海全體海陸軍隊及警察隊保衛團童子軍等一律參加
代表團 各合法團體各正式機關可各派代表一人到場登台觀禮但須先具正式公函來本籌備處領取代表證否則恕不招待
總司令 業已電請蔣總司令親來指揮
參觀 民衆均可自由入場參觀

(二)上海大小中各學校學生聯合運動大會

日期 陽歷六月 十七日下午一時舉行開幕禮 十八日全天運動 十九日下午五時舉行閉幕禮
地點 公共體育場
運動種類 競技運動 特殊運動 普通運動 兵操（詳細節目另登報章）
運動事宜 由各校學生聯合運動大會委員會負責辦理凡關於運動事宜請與該委員會直接接洽
獎品 由評判委員會評定次第後分別給予獎章獎憑獎旗等

(三)遊藝大會

南市
日期 陽歷六月 十八日上午十一時開幕下午十時閉幕 十九日上午十時開幕下午五時閉幕
地點 城內小世界
遊藝 新劇 京劇 唱歌 舞蹈 影戲 魔術 雙簧 等等（詳細節目另登報上）

閘北
日期 陽歷六月 十八日上午十一時開幕下午十時閉幕 十九日上午十時開幕下午五時閉幕
地點 儉德儲蓄會
競賽 國樂館比賽 講演競賽
比賽 棒球比賽 乒乓比賽（分別獎以獎章獎憑等）
遊藝 新劇 京劇 唱歌 舞蹈 影戲 魔術 雙簧 等等（詳細節目另登報）

(四)展覽大會

日期 陽歷六月 十八日上午十時開幕 十九日下午五時閉幕
地點 城內小世界隔壁孝秀堂
展覽種類 各校學生藝術成績展覽 宣傳革命的藝術品展覽 書畫展覽 照相展覽 繡綉品展覽 古玩展覽 實備革命著作品展覽
獎品 由評判委員會評定次第後分別給予獎章獎憑獎旗等

(五)提燈大會

南市
日期 陽歷六月十九日准六時到場七時出發遊行
集合地點 公共體育場
遊行地點 出公共體育場走林蔭路至老西門沿中華路東走蓬萊路凝和路出尚文門走中華路進小東門走廟前街走侯家浜福佑路出福佑門沿民國路回體育場散隊

閘北
日期 陽歷六月十九下午六時到場集合七時出發遊行
集合地點 青雲路
遊行地點 由青雲路集合走寶興路轉入寶山路走火車站經新民路折入共和路恒豐路走光復路經新橋走新閘橋北走大統路至慈善團散隊

附燈彩比賽 各團體各機關均須自備彩燈憑游行後舉行比賽最華美者由本會予以名譽獎章獎憑等
附焰火比賽 地點公共體育場 日期十九日晚 獎由本會給予獎憑

(六)歡宴大會

地點 大東酒樓
日期 陽歷六月十八日晚准七時入席（過期不候）
辦法 每團體至少須有代表一人出席但須先向本籌備處報名並繳費洋一元有夫人者可一同出席（憑券入席）
餘興 是晚席上有各名人演說及各項有趣味之餘興

(七)慶祝期內（十七十八十九）上海全市各機關各團體各商店各住家一律須於門首升旗結彩掛燈
(八)慶祝期內准自由放鞭爆以表慶祝
(九)遊藝會場（小世界儉德會）展覽會場（孝秀堂）均須憑券入場所有入場券除由本籌備處分送各團體各機關各商店外如有未送到者可正式具函向本籌備處領取
(十)所有各項入場券概不售錢幸希注意
(十一)業與英法租界當局交涉清楚所有租界內市民均可升旗結彩掛燈燃爆並得於十九晚上持燈通過租界參加華界提燈大會
(十二)本籌備處在小西門尚文路上海縣教育局內
(十三)凡參加展覽大會者務須將各項物品儘於十六十七兩日直接送往孝秀堂陳列

上海反對日本出兵來華運動委員會 徵求各界意見並請告發奸商

逕啓者本會于十二日舉行對日出兵示威運動大會當由全體通過對日經濟絕交惟茲事體大必須根本計劃始能見效爲此登報徵求民衆如有關於對日經濟絕交卓識宏見務請詳列書面送交來會自當儘量採納以收集思廣益之效再者當此經濟絕交伊始難免市儈奸商利慾薰心陽奉陰違仍進日貨合行一併登報請各界諸君如有覺察希即來會報告一經調查屬實得嚴重處罰外定與報告人相當獎勵特此通告俾衆週知 476

三民主義 建國方略

此兩書爲本黨總理孫中山先生所著本局首先印行校對無訛印刷精美茲爲普及宣傳起見特廉價發售由六月十五日起定價五角門售照碼對折 批發格外克己

民智書局 上海棋盤街

$400.00 四百元 現銀獎勵 第十期定期揭曉

商務印書館函授學社英文科學員公鑒

本社英文科定章每年於各級學業學員中擇成績最佳者三名（每級三名四級共十二名）給以現銀獎勵第一名五十元第二名三十元第三名二十元 四級共獎現銀四百元

照章畢業學員之欲得此項獎金者應於每年三月卅一日以前將本社批閱之全份課卷裝訂成册寄到本社以憑評閱茲因時局關係交通不便郵件梗滯不能如期達到爰特登報通告本屆評獎收卷之期展至六月底截止並擬於八月一二三四五日在上海各大報內將錄取者人姓名揭曉望本科畢業諸君各將全份課卷如期寄來爲盼

上海商務印書館函授學社英文科謹啓

再本社現設國語國文英文算學商業五科學員並不限額有志研究者請逕致函上海寶山路本社索閱章程

律師通告東方儲蓄銀公司各儲戶啓事

啓者前於一九二七年六月十二日在博物院路八號開東方儲蓄銀公司儲戶籌備大會到會儲戶甚爲踴躍成績頗佳議決推舉中外儲戶九位共同籌備進行現訂於本月十七號即星期五下午五時在本事務所討論進行辦法屆時務祈各儲戶到會幸勿放棄權利倘外埠不及赴會者請開單詳細報告爲要特此通告 上海圓明園路十一號 電話三五三四號

羅傑 巢堃

仁濟和保險公司發息廣告

謹啓者本公司向章於夏歷三月初一日給發股息嗣因時局不靖交通阻滯各局帳單不能如期寄到彙結總數以致愆期今准於五月二十一日起給發第四十三屆股息照舊無異各股東即時持摺來本公司收取爲荷

福康輪船五月拾陸日直駛福州

本輪房間寬敞客位舒齊茶房服侍週到欲搭本輪者請至本船接洽爲荷 南市大達碼頭

常安輪船公司啟 三洋涇橋吉慶里內

商辦輪船招商局股份有限公司再行召集臨時股東會通告

本公司原定於陽歷三月二十五日召集臨時股東會嗣因屆期未足法定權數特行延展會期並經登報布告在案茲查股東掛號者日漸加多並據股東保持會函促召集大會前來總局領取入場劵議決訂於陽歷六月二十五日即陰歷五月二十六日下午二鐘仍在愛多亞路聯華總會召集臨時股東大會凡我股東未掛號者務請攜帶股票或息摺交由總局或就近所在地各分局接洽辦理是所企盼各股東如有提案事件仍請繕具意見書先期五日送交總局董事會以便彙集付議爲要

董事會謹啓

私立東吳大學文理科之本預科 第一中學之高中初中 招生

大學部（考期）陽歷七月一號二號（程度）中學畢業（投考手續）請索簡章查閱 〇中學部陽歷七月十五號招考初中一二三年級新生高中各級插班生所有投考須知函索即寄 396

引翔鄉賽馬

陽歷六月十八日十九日即夏歷五月十九二十日（星期六星期日）本會在引翔鄉舉行第二十四期賽馬連賽兩天第一天下午一點三十分起賽共賽十次第二天下午一點起賽共賽廿二次會員搖彩一套頭票現已改爲二元票五元票兩種本期每套計洋五十六元自第一號至五百號可向本會預定場內備有西餐茶點特此通告

上海中國賽馬會謹啓 472

中央通訊社

電報掛號 中文〇〇二二 英文 CENIMFORM
電話 七七四
社址 南京成賢街十號

江蘇省黨部考送中國國民黨中央黨務學校學生啓事

中國國民黨中央黨務學校規定錄取江蘇學生卅名凡本省各縣同志志願投考者儘廿日前由忠實同志二人保證隨帶最近四寸半身像片一紙到南京黨公巷省黨部青年部及婦女部報名塡寫表格廿一日放試校章函索即寄 458

東路軍前敵總指揮部特別黨部緊要啓事

本部部址現已擇定龍華孤兒院定六月十三日遷往辦公除函知外恐未週知特此登報聲明

中央組織部通告

通令第四號 爲通令事查自去歲十二月中央北遷以來各黨部組織每月工作報告表及臨時報告書特別黨務報告書執行委員會議事錄等多不能按期呈報本部四月二十日中央在寧開始辦公黨部即通電各黨部按期呈報工作惟迄今能遵令報告者仍屬寥寥爲此再行令催仰各黨部迅即照填工作報告表並附寄新定黨部職員及辦事地點報告表此令各級黨部 496

中央組織部通告

清黨期內入黨變通辦法 (一)在清黨期內不許入黨但有忠實守黨紀者仍許塡具志願書 (二)已塡志願書者即須做黨的工作塡報告工作表等 (三)各級黨部對於已塡志願書之人隨時督促其工作並嚴加考察隨時報告上級黨部及各級清黨委員會 (四)經三個月之考查呈報中央核准始許入黨 (五)經中央核准發給黨證始得爲正式黨員 427

國聞週報第四卷第廿一期要目

國際經濟會議開會紀要（冷觀）蘇俄絕交始末記（記者）共產黨操縱下之蘇俄新聞事業（隱之譯）銀幕漫話看了「風流騎馬」之感想（逝之）哀歌插鼓詞（盧冀野）定價全年五元半年二元八角每册一角五分郵費在外總發行所天津旭街二七號上海山東路德興坊底分銷處各省各埠大書坊

中央政治會議上海臨時分會佈告第十六號

爲佈告事查僞逆宗耀昇大惡極業經本會嚴令通緝該逆財產并經分令查封各在案自通緝之日起所有該逆財產如有過戶轉賣等情事一律無效特此佈告仰各界一體知照此佈 中華民國十六年六月十五日

中央政治會議上海臨時分會佈告第十七號

爲佈告事案據左剛常呈稱條陳華界上寶兩縣押當違法病民請切實取締廢除一百五十丈距離之壟斷行規以減少流弊等情經本會第卅三次會議議決照准所有一百五十丈距離之病民陋規即日明令取消爲特佈告仰商民人等一體知照此佈 中華民國十六年六月十五

總理廣州蒙難五週紀念大會 閘北各團體籌備處啓事

茲改定本月十四日午後二時假工會組織統一委員會開閘北各團體第二次代表聯席會議届時望各團體推派代表准時出席並各備公函一件以便憑函分發本識趕製徽章除分函外恐未週知特此通告

上海各團體組織統一委員會通告

上海民衆慶祝北伐勝利大會定於本月十七八九等日舉行所有古玩陳列所設在[illegible]小世界[illegible]游藝會南市設在小世界閘北設在福生路儉德儲蓄會並於十九日下午六時起滬南閘北同時舉行提燈大會由各工會自備燈籠同時必須特製新式大號燈彩一個以資比賽所用提燈一面繪黨國旗交叉一面寫慶祝北伐勝利或國民革命成功萬歲等標語希各工會早日預備完整並即派代表特函本會報名屆時每加入數領導燈隊隊長姓名加入滬南或閘北以憑頒發符號此佈

勞工日報出版通告

本會爲擴大宣傳指導工運起見特由本會宣傳部編撰勞工日報每日暫出一大張以宣傳本黨主義糾正反動言論爲宗旨現已籌備就緒并租定滬界大馬路大自鳴鐘側菜市路第五號門面爲社址訂於六月十五日（即舊曆五月十六日）出版并送登廣告一星期及送閱三天所有本埠各通訊社務希査照一列地址按日投稿酬資從豐特此露佈 上海工會組織統一委員會

總理廣州蒙難五週紀念籌備會啓事

（一）

敬啓者本月十六日爲總理廣州蒙難五週紀念之期本部以陳逆[illegible]……特此公啓 [illegible]政治部啓

本市全體黨員均鑒

本月十六日下午一時在西門公共體育場開 總理蒙難五週紀念大會 凡吾同志屆時務希一致參加藉以紀念 總理艱苦卓絕之精神而激發同志奮勉淬厲之志氣不得借故不到致違黨紀特此通告 上海特別市黨部秘書處通告第十七號

上海特別市黨部秘書處通告 第十八號

奉臨時執行委員會第九次議決案本市各團體凡關於本市民衆運動事宜須先得本黨部同意後始由本黨部發起或於必要時共同發起召集大會等議決通過等因奉此除分函各團體外相應錄案通告希本市各團體一體遵照特此通告

彈子好手注意

本籌備處已借得儉德儲蓄會爲彈子比賽地點一切籌備亦經就緒今定本月十八十九兩日舉行凡對於落袋彈子有專長而不以此爲業務者請於十七日中午前至四川路中國青年會事務所報名登記優勝之前三名俱由本處發給獎證特此通告 上海民衆慶祝北伐勝利大會籌備處

中央軍事政治學校籌備委員會通告

本校籌備委員會業經組織成立已在南京小營覓定前陸軍中學校舊址開始辦公所有校務事宜正在積極籌備如有接洽事宜請逕向本委員會接洽可也特此通告

中國國民黨上海特別市清黨委員會秘書處

通告第二號 爲通告事本會奉 中央清黨委員會訓令已正式成立假西門蓬萊路上海縣公署爲辦公地址凡有關於清黨事宜請逕向本處接洽可也特此通告

上海特別市清黨委員會秘書處通告 第三號

頃奉中央組織部組字第五號通令內開爲令知事現在各省清黨委員會已次第成立除軍隊清黨[illegible]辦理外所有特別黨部特別區黨部無論其直屬中央或屬省者[illegible]清黨事項均歸[illegible]清黨委員會[illegible]照清黨條例統一辦理仰即[illegible]照此令等因奉此除軍隊清黨另由軍隊清黨委員會辦理外所有上海區域以內之特別黨部特別區黨部無論其直屬中央或屬省者其清黨事項均歸本會辦理仰即一體知照特此通告

進攻週刊第六期目次

爲英日帝國主義者出兵華北告全國民衆（本社同人）何以要反對醒獅派（紹文）武士與華人（華林）鋼錐（七則）右派原來如此（慎）聰明一世糊塗一時（慎）文明戲（慎）強姦與護身（慎）亡國功臣（慎）叫化子（慎）中國已成了日本的殖民地國了麽（慎）香港味（遊記）（亦人）躋進頑固的園裏（紹文）赤色帝國主義蹤跡下之湖南（長沙通訊）（素絲）一個間的攻擊前進 上要各界反對日本出兵之敵昂（慎）各方戰線概觀（慎）共產黨之罪狀（慎）日本在野黨一致反對對華出兵（慎）張作霖之末日（慎）編輯室餘話 總發行所法界金神父路日暉里十八號本社 分售處本埠四馬路泰東書局光華書局中山書店三民書社愛文義路愛文書社武昌路宜春堂及各大書坊 民國十六年六月十一日

上下千秋

◎人情

理心投稿

大抵無論若何高深之主義其要點不外乎人情因高深主義之所由來皆緣人情而來也故不識高深主義者以人情準之亦相去不遠矣

即以最近衆人所反對者而言假借名義人情所不容有也反對假借名義是人情也投機人情所不容有也反對投機分子亦人情也壓迫人情所不容有也反對壓迫人民之軍閥亦人情也侵略人情所不容有也反對侵略之帝國主義亦人情也故準人情而行與正當之主義斷不相歧

國際記載

◎日本對華態度之一斑

▲宮崎松岡回國被訊 ▲勞農黨因反對出兵被拘 ▲太洋丸乘客兩華人被扣留 （振青）

此次日本社會民衆黨宮崎松岡兩人赴滬與國民黨接洽提携、事畢搭上海丸回國、抵東京後、尙未下車、即被警視廳偵探傳往司法課訊問、又本月二日東京・大阪・京都・神戶・四都市之日本勞農黨、開反對日本出兵華北演說會、亦被日警拘去、又本月六日、郵船太洋丸自滬抵神戶時、日警循例上船檢査、結果有形似學生之青年華人二名、被日警在皮夾內搜出傳單小冊子等、日警將二人帶回水上警察署審問、兩人極力不認是共產黨、其中有一名自稱前曾在東京小石川方面居住、姓楊名有爲、係早稻田大學學生、今年春初回國、此次偕友來日、入陸軍士官學校留學云云、本（七日）日記者聞訊、急往警署調査眞相、豈知已於今晨解往東京警視廳矣、結果如何、容後再報、（六月七日）

◎僑日黨員控告英船員

▲毆傷兩華人 ▲拘留日警署 （振青）

英美國人之在日本者、對於日本國法、絲毫不敢侵犯、對於日人與華人、均不敢無禮、猶憶民國十四年八月、英國輪船晏西洛加十號之一等機關士即大車英人、因小故將華人船員徐禮職打成傷、經記者在日本水上警察署控告、結果監禁・賠償・道歉・了事、本月初、又有同樣情事發生、誌之如下、英船金生號、華人廚司區光（粵人四十歲）及茶房梁潤成（二十一歲）於月之六日晚十時半左右、偶因細故、被船上大車英人用腳踢傷、事爲當地國民黨員所見、多抱不平、遂於今（七日）晨偕區黨部兩人、往水警署、以暴行傷害罪控告該英人、嚴加處罰、即日警署中不放、是日適爲金生號開行赴港之期、竟因大車不在、不能開行、船公司頗爲着急、遂託岸上買辦蔡景堂、船上賬房甯某、向該傷者及區黨支部說項、願認醫藥費、惟該大車[illegible]、候其抵香港時、[illegible]處罰、聞被傷者、因區黨員不允、故未得決云、（六月七日）

◎粵省籌備反日大會

▲省黨部請外部抗議三案

◎總政治部元（十三）日午召集各界籌備反日大會、團體到者百餘、捐得五千餘元、選出二十一團體爲執委、定巧（十八）日在東校場舉行示威大會、（香港十四日下午八時電）

◎省黨部咸（十五）日電中央請外部嚴重抗議解散港海員工會、日輪在汕毆溺工人、及英艦在惠屬挑釁三案、（香港十四日下午八時電）

◎金陵大學學生罷課

◎金陵大學學生全體罷課、反對日本出兵山東、（南京十四日下午六時電）

◎外訊

日本山梨大將、昨晚七時、由津來京、投宿北京飯店、（北京十四日下午三時電）

◎抵津法兵、明日有二百名來京、

（北京十四日下午三時電）

◎日本山梨大將抵京

▲與芳澤在車站會見 ▲駐滬日領定明日歸國

十四日北京電、列席對華政策會議起程歸日之芳澤公使、於十三夜在北京車站、與山梨大將相値、會談甚久、該會從二十日起開會、連開三日、除外務省以外、陸海軍軍務局長、武藤關東軍司令官、兒玉長官均列席、（電通社）

十三日東京電、田中外相因關於對華問題、有所協議、已電召芳澤公使、及矢田吉田上海奉天兩總領事返國一行、芳澤公使已有回電、預定十三日晚八時由北京啟程、經由滿鮮歸國、聞有會議將於本月二十起舉行、會期約一星期、（東方社）

十四日上海消息、駐滬矢田總領事、接外務部大臣命、定十六日搭上海丸歸國、公務暫由清水副領事代理

◎日本又言撤兵

十四日東京電、關於山東省之撤兵時期、日政府尙在考慮中、現以關係方面之報告爲基礎、進行準備（電通社）

十二日青島電、日本總領事昨往見鎮守使、詢膠濟鐵路一帶維持治安事、鎮守使稱、魯省當道已有完全準備、約束各區域之軍隊、又稱沿路各要點已駐兵五千、無庸憂慮、（路透社）

◎汪榮寶會見田中

十四日東京電、駐日中國公使汪榮寶氏、十三日往訪田中首相、並約二十三日再行會見、汪氏此次有要求日本仍保持絕對不干涉態度之語、（電通社）

◎廈門對美交涉案

◎交涉署抗議美水兵在鼓嶼毆人案、美領答覆不負責、寒（十四）日交署再抗議、（廈門十四日下午七時電）

◎蘇俄又有十一人判處死刑
▲特羅斯基等被流放
十三日哇爾薩電、俄國特別法庭又判定俄人十一名死刑、另有三人判監禁十年、當道指為傳遞秘密消息送達羅國通信社、並違法遞送通密中俄國前往羅馬、(路透社)
十三日巴黎電、聞特羅斯基·賴台克·齊諾維夫均將被流西比利亞、近日俄國被處決之人、為數甚衆、(路透社)

◎波報對俄之論調
十三日華沙電、波蘭報紙、對於蘇俄答覆波蘭關於俄代使遇刺案之牒文、一致作嘆息之語調、謂波蘭盡力調處由刺案而起之時局、乃蘇俄似未諒解波蘭之好意、波蘭不能因此案之牽涉而與蘇俄互換對於英政府事件之意見、蓋國際禮貌不容有此也、至於蘇俄要求驅逐波蘭境內反對蘇俄份子一層、則有先決條件、即蘇俄應驅逐反對波蘭之第三國際分子是也、(路透社)

◎英外部不允共黨童子赴俄
十三日倫敦電、英國共產黨擬派十二歲童子六人前往俄京、盤桓兩月、由共產青年會招待、俾可領略俄國青年共產黨之方法、但英外部不允發給護照、不克出發、歡送會遂未能舉行、而欲行不得之童子開有嚴重抗議、斥政府此舉為絕無公道者、(路透社)

◎加拿大履行蘇俄購馬合同
十四日加拿大維多利亞電、土地大臣巴杜洛宣稱、蘇俄政府在美俄外交談判決裂以前、曾向加拿大政府訂定合同、購馬四千四、此合同仍將履行、馬匹將於七月間運往俄國、(路透社)

◎德外部通告廢除東疆砲臺
▲應協約國之要求
十三日柏林電、德外部通告協約國大使、東疆砲臺業已遵約毀除完畢、查英法美三國大使、五月二十三日曾因此事與德政府作友誼的交涉、書德國不應不允協約國軍事專家前往東疆驗視砲台是否毀除、(路透社)

◎英埃關形勢已和緩
十三日開羅電、英政府又牒致埃及政府、預料不久可答覆、英埃危局現已過去、(路透社)

◎聯盟行政會擬減開會次數
十三日日內瓦電、國際聯盟行政會、今日開會討論行政會每年開會次數由四次減為三次之提議、英外相張伯倫贊成此議、謂出席行政會者多係外交當軸、此種習慣、頗為有益、但外交當軸常以難以離其職守、故以減少一次為宜云、此問題現列入聯盟議會之議程中、查行政會此屆會議議程中未有甚可注意之事件、但英法德等外交當軸在會後或作各種的討論、(路透社)

◎美國將留尼加拉圭駐兵
十四日華盛頓電、尼加拉圭對抗之軍隊解除武裝後、美政府現由該地撤回水兵五百名、並決議留駐水兵三百五十名、(路透社)

◎太平洋邦交會開會消息
十三日倫敦電、太平洋邦交會、將自七月十五日起至七月二十九日止開一會議、討論與太平洋諸國有關係之問題、英國將以非官場之代表派印度立法會前議長懷特氏、國際事務局秘書克狄氏、前天津總領事寇氏及中國港督教行政會秘書何勒博士、為參加此會之代表、美國·加拿大·澳洲·紐絲綸·日本·中國·皆將有代表與會、(路透社)

◎勞工大會通過三議案
十三日日內瓦電、勞工大會、今日以七三票對一五票通過各國加入國際勞工組織者、必須採行工商業勞動家強制保險之原則、大會復以七五票對二票通過關於工商業勞動家病險之公約、又通過關於農業工人之公約、(路透社)

◎日本福島商業銀行總理自殺
▲十五銀行又告停業
十四日東京電、十五銀行、又發表從十六日起休業十天、又福島商業銀行亦發表休業三星期、總理自殺、(電通社)
十四日東京電、東京銀行團、反對增發公債、近將決議向當局陳情、(電通社)

◎日本政聞
▲變更繼承法　▲三十億公債將提閣議
十四日東京電、從二十三日起開會之地方官會議、田中首相將高唱積極政策、主張發行地方債以救濟失業者、及救濟生活難云、(電通社)
十四日東京電、日政府擬將長男相續制度、加以重大之改正、二男三男亦得分配遺產、已由法制審議會分委員會決定條項、(電通社)
十四日東京電、台灣之阿片問題、現內閣成立以來、與台灣總督交涉之結果、將由本日閣議決定復活星製藥公司之特權、(電通社)
十四日東京電、為創設自耕農起見、決發行三十億元之公債、為二十年之繼續事業、屬於特別會計一案、近將提出閣議、(電通社)

◎紐約羣衆歡迎林白之熱烈
十三日紐約電、林白大佐今日由華盛頓乘海面飛機來此、在巴特里降落、由軍警護衛、乘汽車經過百老匯路、前導有兵士萬名、空中有飛機一隊拋擲玫瑰花、沿途觀者人山人海、或搖旗吶喊、或跳舞歡呼、旋在市政廳由紐約市長贈以頌詞、繼赴紐約戰士紀念碑致敬禮、後至中央公園受紐約州勇武勳章、非紐約人獲此、實為空前之光榮、此盛為紐約歷史所未有、歷四小時、始終踴而散、(路透社)

國內記載

◎中央政治會議
▲任蔡元培大學院長
▲設外交委員會
◎一百零五次政治會議、教育行政委員會提議、組織中華民國大學院、為全國最高學術教育行政機關、通過、請法制委員會起草條例、特任蔡元培為院長、設外交委員會、推胡漢民·蔣中正·吳敬恒·李煜瀛·伍朝樞·為委員、任命潘宜之為浙省政府委員兼農工廳長、通告各級黨部、對於對等行政機關、居監督指導地位、不得直接干涉、電催駐粵國民政府監察院全部移甯、(南京十三日下午八時電)
◎任命何民魂為蘇省政務委員、(南京十四日下午六時電)
◎交通部派吳從為上海南洋大學校長、(南京十四日下午六時電)
◎交通部長王伯群、定今晚赴滬、(南京十四日下午二時電)
◎蘇省教育經費管理處長廉泉、東(一日)日就職、(南京十四日下午六時電)
◎政治分會撤甯、閩省政府未成立、財廳長亦未產生、無法參與財政會議、(福州十四日下午六時電)
◎總理蒙難紀念、決定作大規模遊行、(南京十四日下午四時電)
◎財廳委江迴良周曾棠為委員、分赴滬杭辦理要務、不日動身、

◎黨軍入魯後之勝利
(南京十四日國聞社電)
◎第十軍王天培部由臨城追敵、文(十二)日突破小沙河魯軍電網、元(十三)晨進佔官橋、魯軍退滕縣、(南京十三日下午八時電)
◎第四十四軍在郯城俘獲敵軍及軍用品甚多、正向沂州追擊、(南京十四日下午二時電)
◎蔣總司令定日內率參謀秘書赴徐、副官林蔚簡等十六人今晨先行、(南京十三日國聞社電)
◎南京來電　各報館均鑒、頃接前方第四十四軍電稱、郯城一役、我軍奮勇擊敵、獲俘虜七千、輜重品無算、逆軍殘部向沂州逃竄、台兒韓莊一帶之敵人、聞風潰散、孫部殘餘部隊、計僅一二萬人、槍彈既不完備、士兵復無鬥志、我軍可期達黃河、直搗燕京、會師、據此、足見我軍日來戰事大有進展、魯省已不成問題矣、總政治訓練部宣傳處編纂科情報股寒印、

◎郭振才被俘
◎王金韜電告、灰(十日)日攻克夏邑、俘獲敵軍師長郭振才、(南京十四日下午六時電)
▲南京來電　各報館均鑒、頃據支隊司令王金韜真亥電稱、敵暫編第一師長郭振才、率部約六營退守夏邑、後經職率隊登城、用炸彈猛攻、已於灰(十日)日將其全數解決、該逆師長郭振才被生擒、俘獲大砲四門、迫擊砲四門、其他戰利品無算等語、特此電聞、總司令部參謀處叩寒印、

◎陳焯代總部參謀處長
◎蔣總司令任命陳焯代理參謀處處長、陳今日就職、(南京十四日下午五時電)
◎十五軍政治部主任黃天玄來甯、謁蔣總司令、報告出發、(南京十四日下午六時電)
◎海軍月餉五十萬、六月份起、由南京總部發給、(福州十四日下午六時電)

◎奉軍停止入關
◎孫傳芳所部月餉須五十萬、孫因魯省無力擔負、昨懇張作霖酌予接濟、(北京十四日下午三時電)
◎奉張令奉軍第八師第一旅停止入關、(北京十四日下午三時電)
◎十二夜之安國軍大會議、決定二條、(一)山東地盤給孫傳芳、使負全責、以當南軍、(二)張宗昌返天津、專任維持直隸之責、(北京十三夜電通電)
◎褚玉璞今晨由兗州來濟、委史段恩為濟甯戒嚴司令、(濟南十四日國聞社電)

◎閻錫山進兵察哈爾
◎閻錫山以調停無效、遂用兵反奉態度、已對商震軍下動員令、以討伐土匪之名、進兵察哈爾方面、(北京十三日[illegible]電)
◎綏遠都統商震、奉閻錫山任命、十一日在綏遠就青天白日旗揭揚之下、就任國民革命軍北方第一軍長、同時頒令禁止在其所轄境內掛五色旗、須一律改懸青天白日旗、(北京十四日東方電)

◎唐生智返漢消息
◎漢口各臨時醫院現共有傷兵一萬一千餘人、其中傷重者佔百分之二十、臨時醫院所現甚多既不清潔、又甚擁擠、辦事人員不敷應用、醫士晝夜工作、深以夏間將發生疫癘為慮、傷兵士多不顧紀律、愈者多不願讓出榻位、以安群衆傷者、兵士愈後、有換手槍作彈在妓院請覺情準、新近與警察衝突、殺死妓女二人、唐生智曾電致漢口、諭令傷兵遵守軍紀、服從上官命令、唐今日可由鄭州抵此、故在大智門車站歡迎者頗多、第四第十一第三十七軍已於近數日內返漢、(漢口十三日路透電)

◎粵閩要聞
◎第二游擊司令何春帆、委何仲榮·黃耀祥·黃凌霄·為第一二三七獨立團長、(香港十四日下午八時電)
◎錢大鈞昨電總部、月前經臨等費、規定廿五萬、現收復贛南、軍費不敷、請酌增、(香港十四日下午八時電)
◎公路處長卓康成寒(十四)日赴韶、巡視韶坪公路、(香港十四日下午八時電)
◎中行派朱廣榮為南韶連分行行長、昨已到差、恢復兌現、(香港十四日下午八時電)
◎總部飭財廳嚴收船舶租捐、(香港十四日下午八時電)
◎楊漢烈部仙遊湛營一部叛變、竄入永春、搶劫九里街、(廈門十四日下午七時電)

◎北京公債市況
◎今日公債市、前場玖陸現貨開盤一八五、高至一八七、低至一八三、收盤一八五、成交三十九萬、後場玖陸現貨開盤一八四、低至一八三、高至一八七、收盤一八六、成交十八萬、(北京十四日下午六時電)

◎蔣總司令赴徐督師
▲第四期作戰計畫開始
南京通信、國民革命軍總司令蔣介石、以第四期作戰計劃、業經開始、現在所部軍隊、已進展至魯境、必須親赴徐州指揮、俾期軍事統一之效、定於十四日由甯渡江、乘津浦車北上、浦口車站、已預備專車兩列、除隨從人員、隨參謀機要當部一部分人員隨行外、並擬帶新編警備第一師師長姚琮、挑選步兵一團為護衛、暫設行營於徐州、指揮各路軍隊、向濟南進展、(六月十三日)

◎財部擬設土地局
▲財政會議展緩一星期
國民政府財政部、現已遷入中正街新屋辦公、於統一財政計畫、積極進行、記者於十三日上午、往見古應芬部長、詢以十五日召集各省財政廳長各關監督來甯會議之方針、與財政部最近之組織進行、古部長宣布之意見、略謂召集各廳會議、因現閩建浙江兩省、尚未完全、各廳長一時未克來甯、在事實上亦必須暫緩一星期、至二十二日始可開議、至於部內各廳各司之組織、已由法制大綱、中國財政上之最大計畫、全在土地、現定於財政部內設一土地局、專司整理各省土地及賦稅事宜、以冀各省財政於土地上得有發展、關於此項職責之條文大綱、已不易決定、而遴選此項富有經驗之人才、更不易聘請、將來必須擇於各國土地具有經驗之人、使其充任局長、庶可改良一切進行、中國財政之收入、要以廣東省為、人民之負擔、亦較各省為輕、近兩年來、在軍南北役期中、一切經費、皆由廣東一省所擔任、人民已幾竭綿力、現在欲備統一財政、務期各省平均、然此種計畫、非一時所能辦到、惟有竭力進行、早日完成總理之遺志、俾副國民政府之委託云、又聞云、自國民政府財政部在甯成立、部長古應芬、次長錢永銘、先後就職、關於統一各省財政整理中央收入計劃、淡經研究、認為有召集各省財政現狀及改革意見之必要、故訂於六月十五日召集革命範圍內、各省財政廳長來甯會議、惟現因各廳長未能如期到齊、閩財廳長尚無準時到甯復電、故決展緩一星期、改訂二十二日開會、聞古部長統一財政辦法、以組設土地局為前提、其宗旨一本於總理建國方略、有土斯有財、有財斯有用、開發富源、必需克盡地力、其組織力主審慎、局務雖直轄於財政部、而條文上所規定、對於中央與地方之間調劑利益、必使其互相維繫、而不生隔閡、故將此項土地局新條例、加入財政部全部組織條例中、俟經過法制委員會之審查、由中央政治會議通過後、由國民政府公布施行、古部長以值此財源枯涸之際、非從根本上着手改革、不易永久維持、擬俟此項條例公布後、即同粵一行、先從廣東方面積極辦理、俾具有成規、即漸次推行各省、以求財源統一之實現、

◎蘇省政府政務會議記
▲林湘報告奉命回甯組織軍事廳
▲議決委任全省行政官吏權限
▲委任宜興武進高淳嘉定縣長
江蘇省政府、六月十一日開第十五次政務會議、出席委員、陳和銑·鄭毓秀·葉楚傖·張壽鏞·鈕永建·張乃燕·林湘(軍事廳代表)·主席葉委員、紀錄[illegible]、(甲)報告事項)㊀軍事廳參謀處長林湘報告奉命由揚州回甯組織軍事廳經過情形、要點如下、一·九日由揚率節第四縱隊指揮部參謀處人員回甯、暫假浙江會館為廳地、着手組織、二·軍事廳組織大綱及編制表、已呈省政府察核、三·預算案俟編制表通過後、再行提出、四·目下無成立省防軍之必要、故應之範圍甚小、將來省防軍成立後、組織自當擴大、五·何總指揮暫委林湘為軍事廳參謀處長、阮開基為副官處長軍需處長、亦暫由林兼、其他職員、多屬前第四縱隊指揮部者佐、將來仍須呈請省政府通過委任、六·以下二事、擬請省政府解決、甲·經費問題、廳內官佐士兵伕及馬乾、每日約須一百五十元、每月共計四千餘元、又開辦費若干、如何具領、乙·廳址問題、浙江會館、係私人產業、未便久住、且地方狹小、亦不敷辦公、查臨收牌樓舊道署、現住兵站監部、職員甚少、又府東街舊協署、現住第四十軍留守處、惟留守處員兵亦僅數人、均可為軍事廳辦公之用、擬請省政府咨請撥還云、(決議)關於經費已定照給千元、俟編制表成案辦理、地點決定與兵站監部調換、由省政府辦理、鈕委員鐵秀報告在滬與何委員玉書商洽接收運河工程處問題經過、(討論事項)㊀中央政治會議函覆關於江蘇省教育協會呈請備案一事、本會議並未接到此項公文、亦無議決辦法、仰即查照案、(決議)原案交教育廳核復、㊁高委員魯提議、教育行政委員會擬請[illegible]書一事、已由政治會議議決在案、請飭令蘇省各縣從速清查戶籍若干、以便按戶發印刷[illegible]書案、(決議)交民政廳照辦、㊂財政廳呈報[illegible]局長陳景鑒請牛肉一案、查牛肉捐稅、並未規定稅率、應予免徵案、(決議)照辦、㊃張委員壽鏞提議、前江蘇省公署因災荒及河海塘工借、究竟應否照舊撥還案、(決議)推鈕陳高三委員審查用途後再定辦法、㊄秘書處請審定下列各項條例草案、1·暫訂江蘇省政府民政視察員條例、2·暫訂江蘇全省縣政府組織條例、3·各縣縣長任免條例、4·暫訂江蘇全省市鄉行政制度大綱、(決議)交民政廳審查、㊅葉委員楚傖提議如左、1·呈請中央規定省政府地位以利行政案、(決議)推鈕委員報告中央、請求解決、2·請確定省政府所屬全省各項行政機關官吏應一律由省政府委任以一事權案、(決議)薦任階級之官吏、概由省政府委任、委任階級之官吏、則由各主管官廳委任、㊆趙秘書建議、法官應實行迴避本籍案、(決議)呈請國民政府決定、㊇第一路總指揮何應欽江電、關於克復地域各軍所委行政財政人員、請派員秘密調查、是否勝任、分別去留案、(決議)行各廳照辦、㊈何總指揮江電、揚州人口在二十萬以上、可否設市以資整理案、(決議)全省各地設市問題、由民政廳統籌辦理、並飭復何總指揮、㊉收回省立第一醫院案、(決議)派[illegible]前往接收、⑪無錫公安局鄧局長呈為剛新警政經費不敷、將作議增加警費情形報請該核案、(決議)整頓警政、交民政廳通盤計劃、關於經費一層、由民政廳會同財政廳商定標準、另行籌劃、⑫嘉定那縣長呈復奉查該縣公民周景新等電控潘子久等著名共產把持黨部一案經過情形、並請核轉省黨部、對於嘉定特派員人選問題切實考慮案、(決議)轉省黨部、⑬督辦浦口商埠事宜處函請籌發四五兩月份經費案、(決議)由省政府派員查明後、再定辦法、⑭蘇州商民要能呈為援照浙例創設商行請求仿照准給永久常帖以興實業案、(決議)商行尚未開放、應行照舊辦理、⑮張委員壽鏞提議、請規定取消特借畝稅及征收農民銀行基金辦法案、(決議)佈告民衆、呈報中央、分令各縣、⑯鈕委員永建提議、請委施行白為宜興縣縣長、顧樹森為武進縣縣長、沈怡中為高淳縣縣長、吳伯庚為嘉定縣縣長案、(決議)照委、

◎浙省省務會議紀
▲通過收回外人所辦教育事業辦法
▲通緝應懷訓等五人
▲錢希乃為省防軍指揮部[illegible]……
六月八日上午九時、浙江省務委員會開第十九次會議、出席委員蔣夢麟·馬叙倫·陳希豪·周鳳岐(葉[illegible]代)·程振鈞·阮性存·陳屺懷·[illegible]·邵元沖·[illegible]、主席陳屺懷、(甲)秘書長報告文件、(乙)議案、㊀國民革命軍總司令部秘書處函送蔣總司令發下夏純呈一件、為其父夏爾嶼為國捐軀、請設立專祠案、㊁周委員鳳岐函送張烈士志南家屬呈請准予附祀徐烈士專祠案、(議決)以上兩案、應照規定紀念革命死難烈士辦法辦理、㊂海門海禁局委員呈稱、局費月支一千餘元、五月份當發前請領未發、請提出會議補領案、(民政廳提議)(議決)令將以前收入呈報審核、及如何改革確無舞弊、准予補發、海禁局應否存在、[illegible]、㊃前實業廳長郭之江函送交代案之要、由民政廳核辦、㊄永嘉地方法院首席檢察官沈秉德辭職照准、任命孫瑞元為永嘉地方法院首席檢察官、任命[illegible]為永嘉地方院檢察官、任命趙耀堂為浙江高等法院第一分院院長兼辦推事、並請審查各該員資格、(司法廳提議)(議決)通過、㊅奉化縣承審員楊鎮調省、任命吳宗伊為奉化縣承審員、並請審核資格、(司法廳提議)(議決)通過、㊆[illegible]公會局籌備處呈、為八區分局長朱權另有任用、改以[illegible]充任案、(議決)通過、㊀中國[illegible]廠公會呈請收回公營條例、暫行辦法兩項成命、仍照向章暫予徵收案、(議決)擬分呈政治會議浙江分會、應候政治會議浙江分會議決、(丙)臨時報告、㊀秘書長報告總司令部政治部政治工作人員養成所函送暫行條例及應試規則、請於六月十二日以前保送學生赴上海南京兩地投考、除省政府保送投考學生、須有省務委員一人之負責介紹方予保送、㊁秘書長報告軍事廳報告奉總司令電、任浙江省防軍副指揮、委任張伯岐為鎮海要塞司令、㊂秘書長報告軍事廳、奉總司令令、一、浙江金衢嚴等處劃為浙西區域、二、任命廖士翹為浙西警備司令、[illegible]為副司令、以補充第一二三四各團歸該司令指揮、三、任命王俊為浙東警備司令、蔣剛文為副司令、以補充第五六七八各團歸該司令指揮、四、浙東浙西警備司令及浙江警備師、概歸浙江警備司令朱紹良統轄、㊀秘書長報告、國民政府外交部咨、美國上下議院重要議員八人、不久先後擁來我國遊歷、特開具名單、請屆時優加招待、並轉飭軍警隨時妥為保護、㊀建設廳長報告、本月七日為綢廠停工及發行流通券事、由建設廳民政廳邀集總商會及各廠家會議情形、討論結果、

◎中國國民黨政綱
▲對內政策第十二條　於法律上經濟上教育上社會上　確認男女平等之原則助進女權之發展
▲對內政策第九條　清查戶口整理耕地調正糧食之產銷以謀民食之均足
東路前敵總指揮部政治部

▲尚有國內紀載移入第二張第五版

西門子電機廠
上海江西路二十四號　SIEMENS CHINA CO.　電話中央七四五六號
◀分　行▶
天津北京奉天漢口香港廈門廣州南京平慶哈爾濱青島長沙濟南煙台等處均設代理處
自動電話機之優點
(一)接線不致虛糜時間(二)無庸等待故不浪費光陰(三)無需經常費用(四)雙方秘密通話不致為竊聽(五)便於位置絕無阻礙所佔地位無多書桌或牆上皆可(六)擴充時用戶之機或線路無須變更(七)裝配簡單成本減輕(八)用途廣而費用省(九)手術簡易便於應用
自動電話桌機

電報機◉自動電話機◉手搖電話機交換總機◉輕便電話機◉長途電話機◉電話機及電報機之一切副件◉水表◉各種電表◉電解機◉火警機◉各種電汽治療機等
473

時報新光　第十五號

氣象台

徐家匯天文台昨日(十四)上午十四時午，預測二十四小時內氣候：沿岸近海天時陰熱，有陣雨或暴雷雨，且西南之低壓，揚子江有旋風，揚子江以南之低壓，將經向東或東北前進。黃海上有旋風。浙江及南風向東及西南間。昨日(十四日)下午三時前二十四小時內，本埠氣溫最高七八·五，最低七〇·六，去年同日，最高八二·八，最低五七·〇。

特別啟事(一)

「圖畫時報」來稿擁擠，現在酌量移歸「新光」披露。新聞照片與有意味之照片，(須附一百字左右之說明)酬資與圖畫時報同；仍望讀者隨時惠寄。

特別啟事(二)

本欄在試辦之初，尚多缺點；而對於照片方面，應改良者尤多；閱者諸君如有高見，無論對於材料之選擇，排列之式樣，以及應用何種照片，印何種彩色等，均乞不吝賜教，俾本館得力求精進，不勝企盼！

銅圖說明

(一)玫瑰叢中(圖中人為神州女學本屆畢業生自左而右樂碧秋倪堯驪包文駿鍾兆琇四女士)(熊白攝)

(二)夏之水鄉(顧秋水攝)

(三)勞工學院之外觀(褚民誼攝)

無線電話收音機製法

礦石式的極為簡易　自製費不過一二元　(翁湘光譯)

近由數十年。無線電工日發明之進步。大有一日千里之勢。軍事上。航行上。莫不利賴之以通音信。近世更推而播送音樂等等。前閱Popular Mechanics一書。載有礦石收音機之製法一則。用蛛網式之調整器。自有調整瓣。故成績較為佳良。而製造亦極為簡易。稍習手工者。皆能自製。且所費不巨。一二元已足矣。吾人苟有此一具。則日可聆音樂演說新聞等等。爰譯之以餉同好。

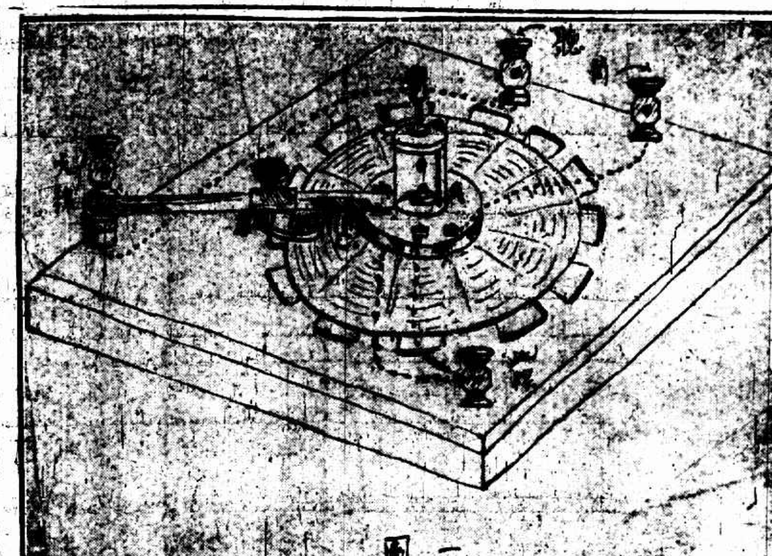

A礦石　B聽器　C用砂皮磨去虛線示板後應接連處

圖一

如機製造。除聽筒礦石外。皆可自製。茲將用品表列于下。

木板一方(12吋×12吋×1/2吋)。　接線柱　四枚。
銅桿　長二吋(附有螺轂)。　蛛網調整器(用No.22紗包銅絲)　一具。
機器螺絲　一枚。　[illegible]
礦石式驗音器(連礦石)一具。　繞絲閘　若干。
調整器之製法。用紙版剪成圓形一塊。……(No.24)紗包銅絲。依粗黑線繞上。至五十圈而止。線之兩端[illegible]以備接線(本圖係不用)

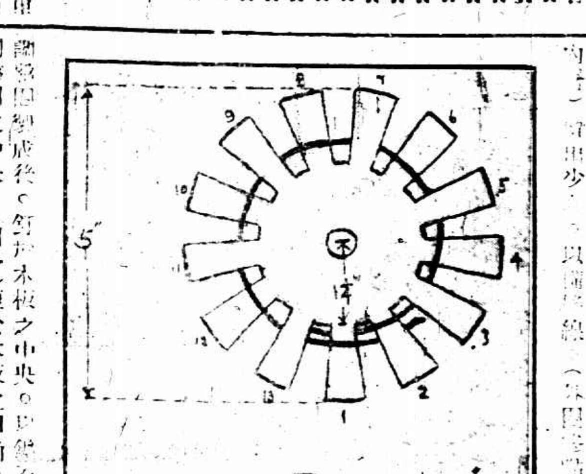

圖二

粗黑線示紗包銅絲之繞法

調整圈製成後。釘於木板之中央。及架製造於調整圈之中央。(圖二)復於木板之四角。釘上接線柱四枚。以備接天地線及聽筒等。再用方銅梗一條。裝於天線柱及礦石架之間。方銅梗上裝一銅皮及木塊製成之調整瓣。此瓣須與調整圈相密觸。調整圈與調整瓣相觸之處。須用砂皮磨去一條。而露出銅絲本身。以調整圈之線端。穿入板後。與地線柱相連接。再由地線柱出一線。穿入板後。與礦石架之柄相連接。(見圖一虛線處)礦石架上有一螺釘。其一接礦石。其一接柄。(見圖一)接聽筒之柱。其一接天線。又一接礦石。(收音機完)接線時。皆須用已去包皮之銅絲。天線祇須以三四十尺之紫銅絲一條。裝於離地三十尺以上之屋面上即可。地線祇須接於自來水管上。聽音時將天線接于天線柱上。地線接於地線柱上。聽筒接于聽筒柱上。礦石架之柄。微觸礦石之面。同時搬動調整瓣。至最清晰一點為止。於是音樂演說……等。皆入吾人之耳矣。

(注意)一。天線須接於任何一端。勿接中間作丁字式。蓋接中間後。其效力祇得一半。(即四十尺之天線等於二十尺)二。線與線接合處。須用銲藥。否則不易有效。三。天線螺旋與地線螺旋之間可連一蓄電器。購諸市肆或自製均可。　如此苟細心製造注意接合之處。則所製機器或可聽至三四十里以外(新)

編者之言　(霜)

關於兩性間的戀愛問題，我們得到了不少作品：在男子方面，除昨天發表過一篇「疑團」點破男性一時之迷夢，今天又發表一篇「神秘的微笑」寫一個男子已經驚醒了，雖然其中未免過火，並有幾分研究價值；在女子方面，不過以前小時報上有一篇「蝦蟆」，露出女性脈惡一部分女子的企求，此外還沒有甚麼；我想，今後女性當有更深刻的描寫，可以使我們大部分男子覺悟。

編者性急了，暫時為女性張目起見，決定明天起要發表一篇奇怪的作品，「男子不要論」，這並不是小說，然而更值得討論和研究，請讀者仔細看罷！

神秘的微笑　(曹一夢)

(一)

約莫是四月中旬的下午，一羣少年，坐在公園的大樹下，恣意的談笑。

他也是其中的一個，今天被他的些朋友，強迫到公園裏來的。連他自己也不知道和這公園離別多久了。

走進園門，他便不自在起來，更覺得有無限的感慨。風景依舊，人物全非。朋友們儘自興高采烈的談笑。他總是沉默着。有時覺得[illegible]而說兩句，[illegible]一轉念間又[illegible]成一[illegible]。

忽地有一個[illegible]貴的中年紳士，攜着個很時髦的青年婦女，從他面前走過。他瞪瞪的望了那婦人一眼，那婦人面上一紅，似乎也看見了他，迅步的同那紳士走了。他黃色的面孔，突變成灰白，一雙碧黑的眼睛，隨着那婦人的脚跟轉；忽地長嘆一聲，瘦長的身軀頹然倒了。忙亂中，朋友們送他進了醫院，好奇中，自然有許多議論。

(二)

他從昏迷中醒過來，已是黃昏時分了。

在暗綠的燈光下，他仰臥着，擁着一床白被，微微呻吟道：

「[illegible]不是那個麼？」

「是的，先生是下午三點鐘來的。說先生同朋友們在公園裏怎了，他們說：先生現在覺得怎樣了？」

「[illegible]」自去……的青年婦，微笑而婉轉的同他說。

他們似乎忙起了。一陣擾亂，滿室的器具，都顫動起來。眼簾中縱橫飛舞着繁星般的萬點金光，金光裏，猶看見那紳士和婦人的背影，金光漸漸飛散，影便消滅了。

「先生，要什麼？」看護婦柔聲的問。

他回過頭來，有神而無力的眼光，直視着看護婦微笑的面龐：

「婦人的微笑總是社會化的。只可以說，有那麼一回事罷了！」

「假裝誤認，是對於自己特別的恩惠，青年們轉瞬間便有極上的精神上損失，陷入深不可拔的煩悶了。」

「微笑原是[illegible]的安慰品了，可惜被婦人們用做誘惑的武器了。」

「他們的笑，好似老和尚下山[illegible]施給乞丐的銅錢一樣，更進一層，却有些巨利的目的。」

「……原來是人人可得而有之，人人不得而專之。」

他凝眸的看着那微笑的面龐，最後，自己覺得大透徹了！經驗和學理都告訴他；這是天經地義的婦人微笑之分析。看護婦捧着藥杯，再三微笑的請他坐起。

他怒極了！——他想承受或容納這種虛偽的巧笑的請求，是絕大的侮辱。——他忽地伸着兩指，指着她：

「你這……！」——

看護婦吃了一驚，既而默會他是瘋狂，含笑的走開。

「哈！哈！我決不再上當了！……她不是專一看護我的。……微笑是社會化啊！……我不上當了！……」

(三)

月光如水，從窗中瀉進來，暗綠色的電燈光，變成慘白了，窗左一株茂盛的老樹，影兒斜倒在地板上，縱橫錯雜的形成一種自然的花紋。

一切都靜悄悄的。微風一陣，吹來隔室斷斷續續的呻吟聲，整齊而均勻的婦人脚聲，和不清一陣病人的哭聲，接着的渾語。

「可憐！人們都欺騙了！」

地上的月，月中的影，影外的樹——樹蔭微微的顫動，月光悄悄的遷移，時間一秒一秒的過去。

他模模糊糊的，恍恍惚惚的。！好像回復了鮮美的青春，自己仍然是個風流瀟灑的美少年耳。

「好像——[illegible]種與他誠實情欵的[illegible]好像她起初的[illegible]着，漸漸的低。——好像她和某一紳士[illegible]愛了。自己情願中寫了一封信給那紳士，要求決鬥[illegible]中。「假若遇見真正的情敵；我也極願用決鬥的方式來決定自己愛情的命運，然而你我二人的關係，似乎你有些不……」

「好像……。」

「好像……。」

前五年的情況，在她幾個好像中，已足留終身的重創了。過去的一切，是鮮美？悲慘？甜蜜？自己總答不出，只是在腦海中蕩漾着許多「好像」……。

(四)

地上的月，月中的影，影外的樹！樹影微微的顫動，月光悄悄的遷移，時間一秒一秒的過去。

他如夢初醒，一切都靜悄悄的。[illegible]呻吟着。漸漸的擁着白被，[illegible]呼吸漸沉[illegible]以致于漸漸的[illegible]了。白衣的看護婦[illegible]走進來，斜斜的坐在床旁的[illegible]伸出尖尖的手，接着[illegible]脈息，默默的她的兩頰，如有一種神秘的微笑[illegible](甲)

賣油郎之一瞥　(武陵人)

神州影片公司新片賣油郎，獨古花魁女。取材於今古奇觀，而小加以改。劇情大意略謂宋代名妓花魁女，本閨良家女。因世亂墮青樓。善舞知書，以是聲名籍甚。走馬王孫競趨之。纏頭之費，曾不數計。時有賣油郎秦重者，誠篤少年也。一日途遇女於途，驚為絕代。顧以業賤，立時何來巨資，以酬所願。乃一意經營，積久計之，已是十餘金。遂置衣履，欣然往。時女應命太尉召未返。秦于妝閣枯坐以待。至二鼓，侍女簇擁花魁女入。秦山已頹，扶榻便睡去。秦乃躡足于榻前，為加錦被。遂熨香茗。終夜伴侍不寐。黎朝女醒，見客方假寐。細審之，即賣油郎秦重也。意頗感之。及以所蓄謝客。[illegible]好自為之。[illegible]後會謝客。[illegible]一女即閑富豪。馮八公子者。[illegible]惡女漫[illegible]。一日率豪僕三五。劫女以去。委之水濱。[illegible]秦[illegible]舟。遇此處。悲喜交併。[illegible]女。送至院。至是女益感激。又念長此遭人魚肉。終非得計。遂密請嫁秦。秦即允所請。一對傷心人。終成眷屬云。全片情節尚佳。惟美術佈景及表演尚欠[illegible]花魁女。雖於燈紅酒綠場中。每只愁眉雙鎖。淚痕斑斑。表演自悲身世頗為周至。惜終欠嫵媚。為美中不足耳。孫敏之飾賣油郎。極稱。初入妝閣時。但覺滿室溫馨。不免驚喜欲狂。[illegible]即一躍而登。繼見[illegible]被羅枕。[illegible]狂喜[illegible]繡履[illegible]即又大驚[illegible]。十老之龍鍾。均尚稱職。綜觀全片。[illegible]除二三幕如蒙輕紗外。[illegible]餘無甚足以指摘。[illegible]意古裝終不合時宜。[illegible]亦難臻完美。如本片中之[illegible]聯上線毯與枕。悉仍歐製。[illegible]何中西通商之早耶。(趣)

友人口中之李志森君　(幻霞)

余與李君。素所莫逆。故於彼之歷史。能詳知無遺。日昨見本報載有彼之運動史。所記俱甚確。惟尚有不及。爰再就所知述之如下。

李君少時即喜運動。惟以體質孱弱故。其家庭不甚贊成。自前歲傷肺後。益為堂上所禁止。故常私下習練。通常凡有於運動中稍露頭角者。輒為親友所歡迎。惟李君偶參加運動。則為父母或叔伯或從姊或其他親長所訓責。而彼終能不為所屈。一心致意運動精神。殊屬可嘉。

去歲李父曾致函校中(聖芳濟公學)不准加入校內運動會。後彼私向校長要求。得許加入。竟獲個人第一之榮譽。然事後亦不敢即告堂上。以避譴責故也。

今春自私下練習跑蠶後。即與之約法三章。(一)自練習日起。即須停玩足球。(二)祇許自己練習。不許參加各運動會。(三)如發覺有不適處。即須中止練習。以上除第二項外。李君俱奉命唯謹。是以李君有祥順小球隊之組織。以及是日幾不能蒞場參加運動會之險焉。

本日李君自知中國退出本屆萬國運動會後。彼則深以又少得一次經驗為不歡。而彼父母則又以可省彼一次氣力為喜。欣欣然向人樂道焉。

余書竟後。舉以就正於李君。彼却曰。陋夫醜史。安足記載。惟倘能致意彼一記者。請與我通信於儉德儲蓄會。則實所深願焉。(卻酬)

新光　(雪鴻)

(一)
一羣羣可憐的人們，
在黑闇艱苦的生命路上摸索。
忽然，
有一道燦爛的「新」的光閃出；
他們的生活得解放了。
朋友們啊！
起來歌頌這「新光」罷！

(二)
一羣羣可憐的人們，
在沈悶魔俩的思想途上徘徊。
忽然，
有一縷燦爛的「新」的光閃出；
他們的思想得解放了。
朋友啊！
起來讚美這「新光」罷！

六，九，上海

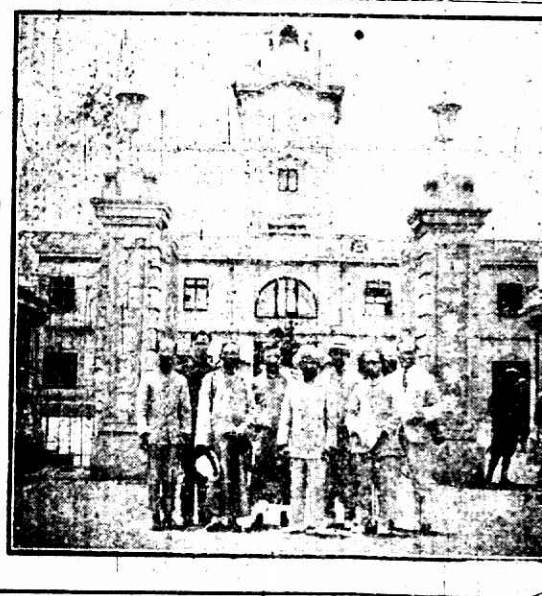

社會小說　魔海　(二)(三)(四)　(漱六山房主人)

第二十回　打行人營官懷舊恨　亮風頭土棍師嚴刑

芸生今天回來。先告訴他。好叫他今天晚上睡個安穩穩的覺。他夫人道。他這兩天唉聲嘆氣的。一夜醒到天亮。還口口聲聲的說要尋死。把我們嚇得眼睛也不敢合一合。今天是好了。俠民略坐一回。說些閑話。就辭了芸生夫人。從城隍廟後面。直穿出前殿來。這時候五省聯軍的隊伍。紛紛的在九江敗了回來。上海華界戒嚴。城裏頭也駐紮許多軍隊。所以城隍廟裏的生意。也清了好些。一班游人。竟少了十分之六七。俠民一路走過來。暗想沈強齋這個飯桶。自以為兵力充足。把國民軍總司令石介人的隊伍。看得了然。以為我有這許多隊伍。還怕你一個毛羽未豐的石介人麼。他恰不知道石介人的兵。打起仗來。是有主義的戰爭。為主義而戰。不達這個目的不止。沈強齋的隊伍。是無主義的戰爭的隊伍。心上想着。脚下已經走到邑廟道旁邊。只聽得二門口一片聲嚷起來。只聽得有一個北方口音的罵道。你這個狗入的。你也有碰着我的時候麼。我們只認着你一輩子做天津騾呢。你往日的八面威風。到那裡去了。說着。撲的一聲。就聽有一個人叫聲阿呀。又聽得罵道。你也知道痛的麼。打你一個耳刮子。你就叫痛。你打起人來。就一千二千的打。別人不是皮肉麼。接着。又是撲的一聲。緊接着撲撲的。一連十幾聲。那被打的連叫阿呀道。

徵求小時報

僕前作「蝦蟆」篇。刊三月分小時報。連載四日。現查缺第三日一紙。如海內收藏家。肯割愛惠我。當以大洋半元之書籍相酬。後至即璧。件寄上海南市城隍廟東首潘南邨社火掌明收。

戲院	地址	節目
共舞臺	法租界	日戲：頭本二本容 焚城焚 梨花計；夜戲：南花頭二三 天蝴四本 門蝶白蛇傳
天蟾舞臺	二馬路浙江路口	夜戲：頭本一本 華麗緣
大舞台	三馬路大新街西	夜戲：狸貓三四本 觀世音 太子得道
通俗影戲院	大東門小南門北	今天日夜開映 白蛇傳(三集)
共和影戲院	西門方板橋	今天日夜開映 從軍艷史
中央大戲院	六馬路赤台原址	今天日夜開映 全部梅花落
卡德大戲院	新閘路卡德路口	今天日夜開映 孫悟空大鬧天宮
恩派亞大戲院	法界霞飛路口	今天日夜開映 曹操逼宮
萬國大戲院	西華德路	今天日夜開映 女律師
新中央影戲院	北四川路海寧路口	今天日夜開映 賣油郎
北京大戲院	北京路貴州路口	禮拜日夜映 滑頭寡婦
世界大戲院	閘北寶興路	今天日夜開演 蔣介石北伐記
虹口大戲院	虹口乍浦路北四川路口	今天日夜開映 紐約之可兒
中華大戲院	法大馬路吉祥街口	今天日夜開映 二八佳人

大多數擁護於勞資問題解決辦法、會議閱與文之、經決定於本月九日上午九時邀集省黨部工人部·商民部·商民協會·總商會·杭州工會組織統一委員會·浙江臨時勞資仲裁委員會·及各關係團體再行會商辦法、(一)馬常務委員叙倫報告、據總司令部秘書處公函、奉總司令發下嵊縣整理黨務委員會主席委員尹宗一代電、爲呈送證據請通緝反動份子應懲訓·錢希乃·商達·應治良·錢雲青·裘舉潮·及童志沂等七人歸案訊辦、奉諭交浙江省政府核辦理等因、並附證據前來、當由常務委員決定以應懲訓等七人證據確鑿、自應拘辦、其錢希乃一名、現任本省政府教育廳視學、差赴紹興縣、當即密令省防軍指揮部政治部周科長建章前往會同縣警即予拿獲、茲錢希乃已由差於返省扣留在會、應如何辦理、(決議)錢希乃合交省防軍指揮部嚴行看管、(馬常務委員叙倫報告錢希乃既已拿獲、李童志沂一名、亦已由公安局拘獲、其應懲訓·商達·應治良·錢雲青·裘舉潮·五人、亦應一併通緝、(決議)應懲訓等五人、嚴令通緝、(一)陳財政廳長報告財政廳委任各職員名單、第一科科員陳國廣·宋裕昌·尹志仁·陳維卓·徐一亨·沈有壬·俞子良·陳書一·江陳銘·事務員聞桂馨·汪時敏·俞攸衡·陸慶樞·汪之本·傅廷標·鈕永穀·顧樂民·羅大儀·史炎·林梅卿·李公應·徐之潮·繆楚良·徐興鵠·章齊燮·沈昭綸·第二科科員許甄·高其煒·蔡塤·蔡紹曾·馮世清·事務員馮覺成·潘祖翼·葉爾鈍·笪鳴庚·何震武·王憲基·胡廣深·潘襄·楊亮·孫人熙·第三科科員王廣顯·胡崇文·傅叙倫·沈作洲·吳應熙·[illegible]錫衡·事務員[illegible]興人·傅世祿·徐維寶·孔昭炳·沈維洲·沈雨·龍琦·第四科科員李森·沈成美·朱允中·錢濟·徐均·吳漯墩·沈與倡·事務員丁之純·陸寶熙·夏昌宇·何震東·王存本·傅紱·陳德馨·秘書室事務員秋宗章·(丁)臨時提案、(一)馬委員叙倫提議、前國民革命軍第十八軍軍長夏定侯靈柩、定本月二十日運回青田原籍、本政府應派委員代表省政府致祭、並致送花圈輓聯、以示哀悼、(議決)通過、電請中央於本月十九日前頒發前國民革命軍第十八軍夏軍長定侯卹典、(議決)通過、(一)馬常務委員叙倫提議、中央頒發密碼電本、又本政府亦應製就密碼電本、頒發各所屬機關以資通電、(議決)電請國民政府及總司令部各頒密碼電本一種、本政府製密碼電本、由秘書處辦理、(一)馬委員叙倫提議、前方軍事方殷、爲靈通消息起見、應派員赴通常地點常駐隨時探報、(議決)由常務委員擬定辦法後、再議、(一)蔣教育廳長提議教育廳視學錢希乃查係反動份子、應免職、(議決)通過、(一)蔣教育廳長提出收回外人所辦教育事業辦法、(一)在浙江省境內外人所辦教育、無論團體或個人、均應於中華民國十六年九月一號以前、移交省政府或浙江省政府承認之中華民國國籍人民所組織之團體或有中華民國國籍之人民接辦、(二)外人團體或外人移交於浙江省政府或有中華民國國籍人民所組織之團體或中華民國國籍之個人、均應聽其自由、但不得有條件、凡接辦者在接收之先、須呈請省政府核准備案、(三)外人團體或外人對於其經營之教育機關、確有勞績可錄者、移交後、接收之團體或個人、得於其事業所在地建設紀念物、並呈請省政府嘉獎褒揚、(四)外人團體或自外人移交之後、亦得以精神物質輔助該機關之發達、惟不得担任業事及校長職務、(五)所有接收外人教育機關之團體或個人、自接收後、立須呈報省政府聽候審查立案、自經立案之後、即可與私立學校享同等待遇、(議決)通過、(一)蔣委員夢麐提議、依照浙江最近政綱、在各縣範圍內應舉辦各端、應請各廳從速計劃實行、(議決)通過、(一)馬常務委員叙倫提議、陳財政廳長赴甯在即、本星期五常會、應專討論財政事項、(議決)通過、(一)程建設廳長提議、關於組織測量隊測勘省道路線意見書之補充意見如下、測量隊之組織、初爲測勘省道而設、茲者浙江最近政綱業經正式公布、其關於建設部分、有從事速籌設浙贛浙閩浙皖輕便鐵路之規定、本廳職責所在、自應遵照政綱、先行籌辦、因此測量隊測勘之目的、不得不有所移更、而注重於輕便鐵路路線之選擇、至關於測量隊之組織及經費預算、仍照前議決案辦理、(議決)通過、(一)馬民政廳長提出吳兩蓀·王天樹·俞球·洪玉棠·拱以警察所長存記、童樂壎·王凝·張岳臯·張守楚·厲京·徐濤國·以縣長存記、(議決)通過、

◎粵桂軍入湘贛之近訊

▲錢大鈞赴韶轉赴吉安
▲抵粵之桂軍集中英德
▲盧燾同黔凝牽軍入湘

廣州通訊、粵中軍事當局、自將收拾湘贛計畫確定後、連日已分途進行、錢大鈞范石生二人、經先後離省、還回原防、準備一切、黃紹雄亦擬日內返桂、協助進行、聞其進行計畫、以錢大鈞部集中吉安、爲收拾贛局之主力軍、約由該處分兵兩路、向南昌九江進發、另以一路與湘中之革命軍聯絡、故錢氏於六日遄回韶關、即令駐韶部隊、悉數向始興南雄出發、北路一帶治安、飭由第二游擊司令何春帆負責維持、何氏奉令後、除飭駐韶部隊趕韶以資鎮攝、計昨日開抵韶關者、有獨立營何月秋部、約四百人、及第二團長陳炳欽部六百餘人、第三團長何國熙部二百餘人、並機關槍一連、抵韶後即分別擇要駐守、錢氏亦即轉赴吉安督師、入湘一路、則以第七軍第六旅韋雲淞部、及第七旅呂炳炎部爲主力軍、輔以第一游擊司令胡鳳璋部、一面以范石生部、由桂邊抄出湘境、與錢大鈞部遙爲呼應、向長沙進發、另由黃紹雄加派第四旅黃旭初部、約五千人、由桂來粵、聯同第六第七兩旅入湘、黃部經於六日夕、分乘民船十餘艘、用廣西兵輪拖帶、即抵省河、即在黃沙登岸、暫駐於黃沙西村火車站一帶、該旅旅長黃旭初率軍東下、於九日續乘粵漢車北上、暫駐英德以上沿鐵路一帶、聞李濟琛現以前貴州總司令盧燾、代表黔政府來粵、尚未回黔、擬請盧出任援湘黔軍總指揮、檄黔軍周西成各部、由洪江進攻湘西、盧昨在總部領得各種子彈數十萬發、定日乘桂省二號巡輪、取道柳州回黔、統率黔軍入湘、至廣州方面、經李濟琛撤調第四軍十一師陳濟棠所部回省、以資拱衛、所遺欽廉防地、由第七軍派隊填駐、現該師已陸續抵省、李濟琛指定燕塘四標營爲該師砲兵營駐地、三十二團步兵、則令分駐北較場及東郊東山一帶、補充團則分駐西關及西瓜園齊商團操場等處、其未抵省之部隊、昨復令海軍處派艦前往載運、並擬委任該師副師長鄧世增接充廣州警備司令、日間將明令發表云、

杭州

◎馬文車已抵清江浦

(六月九日)國民革命軍第一路總指揮部政治部主任馬文車、自蔣總司令蒞鎮江時、政治工作頗忙、夙夜匪懈、因之體感不爽、即同蔣總司令回甯、稍事休養、不日抱病赴揚州、指導一切、十日晨、率同工作人員馳往淮安、十二日偕同何總指揮抵清江浦、對於政治工作、澈底籌畫、並組織極精密之宣傳隊、委由蕭光宇科長率往徐州前方努力工作、部中函件、悉由王星舟秘書處長負責辦理、

◎要聞簡報

◎中央執行委員會第九十六次常務會議、議決委張人傑·蔡元培·陳希豪·邵元沖·沈爾喬·洪陸東·姜紹謨·爲浙江省黨部改組委員、各委員已接到委狀、不日前往改組、

◎省黨部辦之黨務訓練所、於昨(十三)日下午三時、舉行第一屆畢業式、學生得畢業證書者、計有王階文鄭立德等一百三十餘人、

◎甯波市政籌備處長一席、聞國民政府已通過以羅惠僑充任、羅爲甯波籍、曾任北京大學教授多年、

◎政界消息、浙江政治分會請呈中央政府、請任命潘宜之爲浙江農工廳長、

◎浙江戒嚴司令部、現組織便衣巡察隊、嚴密巡察協助戒嚴稽查隊、維持治安、

◎浙江財政廳奉命催款、今日已電匯財政部、計銀二十萬元、一面向各縣局催繳、

◎浙江中央銀行共本金、現由省政府財政廳規定一千五百萬元、指定釐稅項下五百萬元、地方稅三百萬元、認股五百萬元、菸酒稅項下二百萬元、昨已將組織大綱分呈浙江省政府暨中央財政會議核示、

◎省政府以東路軍前敵總指揮部政治部、公函澈查駐杭辦事處主任葛武棨、前在杭時、除當阻止蘭溪縣撤消政治監察員、指詞異常荒謬外、有無其他荒謬行爲等由、現經查明尚無別情、昨特復函查核、

◎杭州造幣廠現已停止袁世凱鑄模、改用元年中山鑄模、預計半月內開工鼓鑄新幣、

◎湖南衡陽難民男女數百人、求乞到杭、分寓佑聖觀等處、杭州市公安局派警照料、押令出境、

◎滬杭甬路駐滬南站營業務處滬嘉段長王文傑他調、遺缺以陳大慶接充、武康莫干山鐵路旅館經理季國良、調充杭州城站稽班站長、遺缺改委周伯嵩接充、

◎杭州廣告公司、已呈准杭州市公安局備案、在高銀巷開幕、

◎杭州市財政局長程遠帆、昨率全體職員、正式開始辦公、已呈報杭州市政廳備案、

◎浙省政府政務委員孫鶴臯、今日(十三)赴滬、聞孫已任江蘇省道局局長、

公電

◎總司令部參謀處電　各報館均鑒、頃奉總座任狀內開、任命陳焯代理參謀處處長、此狀等因、奉此、經於寒日到處視事、特此奉聞、總司令部參謀處卯寒印、

◎四十軍政治部來電　各報館均鑒、元電諒達、敝部出發前方政治工作人員、於佳日抵滁後、即與該縣黨部發起軍民聯歡大會、於文日下午四時開會、到會民衆萬餘人、敝部官佐全體參加、宣傳隊担任各項遊藝、均足表現革命之精神、參加民衆靡不深爲感動、僉謂此會爲該處空前所未有之盛舉云、特聞、四十軍政治部叩寒印、

◎浙江省立第二中學校電　各報館均鑒、溯自袁張敗退、江北肅清、方期直搗幽燕、殲彼國賊、詎意鄰軍隊、節外生枝、陽爲保護日僑、陰實袒庇軍閥、佔我領土、阻我義師、妨我國權、擾我民衆、挽民四助袁之故智、效前年對郭之陰謀、何物倭奴、甘爲戎首、嗟我同志、豈共戴天、鬼蜮肆其奸謀、野心窮於燭照、其所持侵略政策、若二十一條之脅迫、軍事協約之規定、北滿青島之攫奪、五卅慘案之釀成、司馬之心路人皆見、覆轍前事可師、而復故作飾詞、託言保護、一若僑中佼僑、人盡可欺者、不知日僑所在、豈僅山東、廣華外人、豈僅日籍、魯省非日僑之地、青齊豈逐鹿之場、國權所在、甯不力爭、釁既不自我開、衅更難於緘默、用特本助我國友侮我則仇之義、揚發電以痛陳、共同胞而聲討、臨電馳驅、不勝迫切、浙江省立第二中學校文叩、

◎浙江省立第五中學校電　各報館轉全國同胞公鑒、閱報驚悉日兵已於東日在青島登陸、我南京國民政府、提出嚴重抗議、彼猶暴日兵、竟一意孤行、深入濟南、假保護日僑爲名、行強盜搶奪之實、辱我國威、凌我國權、阻撓我北伐垂成之偉業、肆彼助張倒郭之故技、勁敵當前、危機四伏、深望全國同胞、共秉匹夫有責之義、奮起抗爭、爲北伐義軍後盾、努力打倒帝國主義、完成國民革命、同胞幸甚、中國幸甚、浙江省立第五中學校全體同叩文、

地方消息

錫

◎黨政視察員蒞錫　總司令部政治訓練部、特派黨政視察員鍾汝中、於前日由甯來錫、視察黨政、調查縣黨工作、並於昨(十三)日下午、在鐵路飯店招待各報記者、聞鍾氏已定今晨返甯、

◎搜捕共產黨續誌　共產黨要犯徐夢影、茲由縣政府公安局所派長警由滬來電稱、在滬獲住徐及張榮之·徐渭臣·唐泳生·李坤泉·唐惠英·等男女六人、定於十四日將徐等一併押解返錫云、又縣政府在開原鄉楊巷上、獲住之楊士培一名、尚無確供、昨(十三)又派警下鄉、續獲李金毛·常振波兩名解縣、因訊無干係、一併交保、又公安局前獲黨案要犯、除特飭移重之徐盤全等八名解甯外、其餘各犯、又由司法科提訊、昨判胡子健拘役十五天、期滿保釋、邵仁興無干、交保釋放、

◎公安局查封市民公報　本邑市民公報、出版祇六十七號、昨(十三)夜十二時、由公安局派警發封、據聞此次查封原因、係該報前日新聞欄及附張所載、迭遭各方責難、並有旅甯同鄉馬星閣邢子毅等抱器等、致函無錫市黨部暨公安局、請派員查辦、通緝該報編輯、惟該報編部同人、已於先一日全體辭職、故發封時闃無一人矣、

蘇州

◎慶祝北伐勝利會秩序　蘇州各界人士、定於十七日上午九時、在王廢基公共體場、舉行慶祝北伐勝利大會、茲將預定禮節錄下、(一)奏樂、(二)升旗、(三)鳴砲、(四)向國黨旗及總理遺像行敬禮、(五)恭讀遺囑、(六)報告開會宗旨、(七)各團體演說、(八)奏樂、(九)來賓演說、(十)唱國民革命歌、(十一)通過通電、(十二)呼口號、(十三)奏樂、(十四)休息、下午二時在公共體育場及新舞台兩處、舉行游藝、至五時止、十八日下午一時至四時、仍在以上兩處、舉行游藝、下午七時、舉行提燈游行、由公共體場出發、經平橋·十梓街·井儀坊·公園路·上草橋·松鶴板場·[illegible]橋·[illegible]頓路·醋坊橋·觀前街·護龍街·東大街·憲西中市·出閶門·走馬路·轉入橫馬路·入新閶門·自由散隊、

◎書記公會開執委會紀　蘇州書記公會、於十二日下午三時、開執行委員會、議案如下、(一)慶祝北伐勝利籌備處、加推本會爲文書股副主任、並請逐日遴派辦事人員、議決逐日派員、前往辦事、(二)會員般敏等、提議日本出兵華北、請由會提出嚴重抗議、議決由會通電表示、並由宣傳股印刷標語、張貼通衢、(三)提出工統會函送工會組織法大綱、請修改後發還案、議決本會工商情形、不甚熟悉、將組織大綱送還、

松江

◎縣黨部發起三大會　松江縣黨部改組委員會、暨二十六軍砲兵團[illegible]公廨等發起、舉行三大會、十五日下午二時開反對日本出兵山東籌備會、三時開慶祝北伐勝利籌備會、均假座縣黨部開會、討論進行方法、十六日下午一時、邀集各界在公共體育場開[illegible]大會、

◎假冒軍官移解司令部　亭林警察所獲解冒充軍官尹[illegible]明一名、並搜獲符號名片假手槍等情、已誌前報、茲悉此案於十三日經陳縣長鞫訊、供詞強硬、並要求移解司令部等語、聞縣署現正備文移解上海司令部核辦、日內即行起解、

揚州

◎商業請禁湯鍋不准　江都縣縣長惠而昇、以據江泰高寶商業公所、請嚴禁湯鍋小販及一切有礙商行營業之行爲、特轉請建設廳核示、昨奉指令云、查無錫縣農民協會前請開放湯鍋一案、業由本廳會同財政廳電復、農民自辦屠商行不得干預、但出運之前、仍應一律報稅在案、該縣商行請禁湯鍋、跡近壟斷、未便照准、仰該縣長查照會同妥商辦理、

甯波

◎委任浙東警備司令續訊　防守司令王俊、對於甬內土匪暨反動份子、懲剿不遺餘力、此次王司令奉召至甯、蔣總司令深加贊許、並將奉台溫防司令部改爲浙東警備司令部、仍以王充警備司令、所轄區域、係甯紹台溫四屬、該部昨(十二)日已向總部領回大批軍用品、補充團第五團團長陳志達、係黃埔學生、亦率領該團來甬、其餘六七八各團、日內即將來甬、以上四團、均係增調、統歸王司令直轄指揮云、

◎省委着手改組甯黨部　甯波市黨部現任執委、爲避免省黨部改組起見、曾自動一度改組、後省黨部以改組不徹底、故復議決停止該黨部職權、委特派員孫義慈來甬主持、孫到甬後、初寓東亞旅館、昨(十二)日遷入市黨部辦公、當即接收各項文件、以手續紛煩、囑一二三四各區部常務、來部幫同接收、頃正在籌備改組、

◎開會歡迎特派員　甯波市區黨部昨(十二)夜開歡迎特派員孫義慈大會、到黨員二百餘人、主席凌愷、當有三區常務諸醒獅、報告被市部拘捕情形、吳文欽等亦述市黨部捕人經過、孫特派員謂市黨部此次擅捕黨員、當屬非法、但此事已成過去、此後當保障再無此等不幸事發生云云、又甯波革命同志會、亦於前晚開會歡迎孫特派員、

◎市長已委羅惠僑　甯波市市長一職、現經國民政府發表、委任羅惠僑、委任狀及秘書處通函、均已寄到、羅一鄞東梅墟人、前清光緒年間、卒業甯波府中學、又入南洋公學、畢業後、遊學美國、入商船科、回國後、曾任職海軍部、兼北京大學教授、其尊翁名祥麟、亦甬地宿儒、

◎總商會選出會長　甯波總商會、於六月十一日下午互選正副會長、並公推特別會董、出席者袁維揚等三十一人、即由袁維揚主席、選舉結果、正會長俞佐庭、副會長林琴香·袁端甫·公推特別會董九人、俞佐宸·嚴康懋·陳蘭蓀·盧子丞·陳季衛·張申之·施仰三·洪宸笙·袁鏡亭·云、

◎婦女工讀學校之籌備　甯波革命同志會婦女部、發起婦女工讀學校、昨(十二)日下午二時、開二次籌備會、到王睿玉·周鏡清·楊湧漢·裘公潞·周蝶栩·周毓·邵權·凌西傑·林醉棠·馬秉秋·等十餘人、各股報告事項、(一)校址難以尋得、(二)工藝已有數處接洽妥當、(三)起草章程已脫稿、因籌備員未足、故未能通過、延至星期日下午二時、再開第三次籌備會議云、

杭州

◎定期檢查捲菸印花　浙江捲菸公賣局籌備處主任王鯤徙、現定於十六日爲始、分派稽徵員、實行檢查印花、凡漏貼或貼不足數之捲菸、一律照章處罰、各屬捲菸公棧商董係錫祺等、因認期未滿、遺漏影響定額、懇請示遵、王主任現爲體恤起見、對於各公棧、十五年會計處[illegible]了時爲止、所有增稅項下、收入稅款、准其按照票面額數、以七折計算、按月分旬實收實運、同源認稅款、分別報解、

南通

◎包皮貼印花問題　通崇海泰總商會、對於包皮上粘貼印花、曾表示種種不便、兩請免予貼用、十二日戴處長函復、解釋包皮貼用印花一事、係指未開發票之貨物包皮而言、自應照貼印花、仍希轉商各商、一體實行、總商會以事實上就發票貼用印花、已成一種普徧之習慣、粘貼包皮之辦法、實無取用之必要、爰再函請暫行照舊辦理云、

◎一代師仍改私立　南通第一代用師範、民國四年、由省補助經常費、改爲第一代師、茲因學潮七又將變更、而省費又久未能到、十二日經校董會議決定仍改爲私立、

◎公安局已成立　南通公安局、於十一日成立、局長韓鐵仙、將縣警察所即日接收、至內部組織、尚未就緒、聞南通警察廳、日內亦將接收、

◎禁止行使江北兌換券　孫傳芳曾在揚州、發行江北臨時兌換券一百萬元、茲何總指揮、以此項票券妨礙市場金融、難認爲有效、特令停止行使、

◎改編地方實業保衛團　南通各團體代表、於十一日就通崇海泰總商會、討論改編地方原編之實業警衛團、警備隊·工商團事案、公決合併改編、定名南通地方實業保衛團、以輔助地方軍警、保衛農工商實業爲宗旨、內部編制、即就原有團隊人數、設團長一人、訓練長一人、大隊長三人、官佐目兵、合計九百五十七人、另設監察委員會、推定張退菴·張孝若·江知源等三十三人爲委員、至於改編後薪餉、仍各照舊數支放、十二日監察委員會就通崇海泰總商會開成立會、委員名額、增加爲四十四人、互選張孝若爲委員長、江知源高楚秋等十二人爲常務委員、鮑[illegible]齋朱警詞等八人爲經理委員、

鎮江

◎設立長江要塞司令部　蔣總司令現委王某爲長江要塞司令、王擬設總司令部於鎮江、已覓定潤州中學爲辦公所、日內即可成立、

◎木釐局由總局長兼攝　鎮江木釐局局長辭職、遺缺由南京上新河木釐總局長杜某兼攝、

如臯

◎九師附小舉行畢業　九師附小辦理頗著成績、此次軍事期中、課務並未停頓、故第八屆畢業照常辦理、擬於本月十五日下午三時舉行畢業式、

◎委任軍警稽查分處長　通州一帶衛戍司令伍文淵、委任王文貴爲如臯區軍警稽查分處長、王已於九日就職、王字開現、浙江奉化人、現任駐如二十六軍一師二團中校團附、

◎籌發教育經費　本縣教育經費、於夏節前、曾由教育局沙局長籌發一萬元、現爲接濟、現大局底定、各校已紛紛上課、需款甚急、前(十日)沙局長特親往縣公署及款產處接洽、聞已撥到一萬元、通知各校具領、

◎資送被拉夫役回籍　本邑兩紅會近[illegible]日間、統計資送被拉客籍民夫共一百十七名、其原籍隸於太倉者占十分之五、上海者占十分之二、餘爲海門·鎮江·揚州·紹興·衢州等處、占十分之三、均經給護照資送回籍、

◎改委捲煙特稅局長　衛戍司令伍文淵、前委李文謙爲通如捲烟特稅局長、辭未就職、現由全省捲烟特稅總局改委杜玉田代理、已於八日就職、

湖州

◎婦女皮包被匪刦去　昨(十日)晚九時許、有住居城北寶長巷之卲姓婦自外回家、突來匪徒四、開槍恫嚇、即將該婦之手提皮包劫去、治警聞警追捕、該匪等已遠颺無蹤、

◎捲煙業反對加稅停業　捲菸加稅、已自六月十日實行、湖城各經售捲菸店舖、力示反對、遂於是日一律停業、一面電省呼籲、請[illegible]批准、

◎新絲登場後之價格　城鎮各絲行、現正大第開秤、其價格非往年可比、即東路一項絲、每百兩亦祇值四十元、其原因、由於銷路阻滯所致、

餘姚

◎匪徒擄人勒贖　扶鎮勝山馬家路一帶、有匪徒巢穴、馬家路念畝頭施姓孀婦十四歲之子被擄、勒洋三百元、挽二塘頭陸某前往說價、陸偕二姪前去、二姪亦被扣留、勒洋四百元、已於前日出洋三百六十元贖回、惟施姓子尚在議價云、

平湖

◎潘忠甲報告政治概況　縣長潘忠甲於十三日上午十時在黨部大禮堂舉行總理紀念週時、報告一週間縣政如左、(一)縣公署改爲縣政府、(二)接待處虧欠款項、待葉前任交代辦清後再算、但恐失地方信用、故已先行墊還、(三)除螟事宜、擬將抵補金帶徵撥充經費、(四)省令縣政府可編造地方預算、但縣政府無所根據、擬由接管縣參事會委員會編造、現已呈省請示、(五)提高警察生活費、擬從整頓房捐入手、但不諳照黨部原案、數目支配、因無巨款之故、

◎治螟委員出發視察　省派治螟委員林森、於十二日起出發視察、實行督促、十三日在新埭區、視察畢、將便道至泖口、新倉、全公亭、乍浦、大易鄉等處宣傳、以資進行、

句容

◎建設廳申斥縣長　實業局長葛天民、呈請辭職、業經建設廳指令暫行維持、惟縣長彭伯項、以該局長不孚輿論、曾被控有案、且現値經費奇絀、既據自請辭職、已遽予照准、由縣署第四科接收保管、昨奉建設廳令、以該縣未經呈准、擅作主張、特予申斥、並令仍遵前令辦理、

專件

◎總理蒙難紀念宣傳大綱

（中央執行委員會宣傳部）

(一)陳逆謀叛的由因

陳逆炯明是一個忘恩負義、反復無常、人面獸心的魔鬼、就在總理蒙難的當中、—七月念六日—、陳逆部下某副官、曾說陳逆是「有私無公、有我無人、有親無友、作事無心、冒人之功、諉己之過、陰狠險詐、褊狹貪險、如今日有求於人、則卑弱屈節、欺詐奸僞、凡爲人之所不屑爲者、而彼竟爲之、倘一旦時過境遷、功成事畢、則忘恩負義、背信失約、與凡人類所不忍爲者、而彼亦必忍爲之」、照他的部下所說、他那裏還能算是一個人、現在我們一提到總理的蒙難不由得不教人怒髮上沖、陳逆發難、是在民國十一年六月十六日、可是他叛亂的陰謀、久已藏在胸中了、當民國十年總理重返廣州的時候、他就事事和總理反對、第一、陳逆反對元首制、民十的時候、北方解散國會變出非常、總理在護法的苦心、真是可以對天地而泣鬼神、因爲要增加護法的力量、不得不行元首制、因爲要表現北方篡竊的行爲、不得不行元首制、我們總理處這種艱難困苦的時候、愈顯出他的奮鬥精神、在這個時候、無論如何困苦艱難、總理是不肯放鬆一步的、陳逆反對、不願意總理做總統、一方面可以減少護法的力量、一方面可以表示出他是真心擁戴北洋軍閥的、無如當時深明大義的如伍廷芳等人、均者贊成選舉總統、所以到底由國會正式選舉總理爲總統、於五月五日正式就任、民國法統的不斷、眞是危機一髮賴此維持、而陳逆炯明、是大不願意的、第二陳逆反對北伐、總理對於北伐一事、是始終未嘗一刻忘懷、因爲要中國民衆得眞正自由的幸福、非從軍閥鐵蹄下解放出來不可、要想解放、非北伐不行、那裏知道陳逆已經在吳佩孚這個軍閥的面前、做了走狗、人家稍給他一點殘餘、他就覺得自鳴得意、搖尾搖首、如果北伐、豈非失了北洋軍閥的歡心、所以他又表示十二分的不肯、無如總理英明果斷、毅然帥師、由廣西北伐、教陳逆做後方的留守、總理的意思是「你既不肯北伐、就讓你在家、我去躬冒矢石、與士卒同甘苦去」、以這種最高尚純潔偉大的人格和慈愛溫良的赤誠來感化他、那裏曉得依舊是虺蜴心腸、豺狼生性、

(二)陳逆在後方搗亂

當總理親率士卒、不避艱苦、取道廣西北伐的時候、陳逆在廣州留守、他不但不晝夜不停、向前猛進、他不說想法子來幫助他、他還時時刻刻想法子來破壞搗亂、阻撓北伐第一件最傷心的是刺死了鄧仲元(鏗)、鄧仲元雖說是他的參謀長、却是總理的一個忠實信徒、一心擁護總理、不知其他、這是最觸陳逆的疑忌的、加以後來北伐軍需、許崇智請發槍彈一百萬、鄧仲元就批准了八十萬、又撥他自己第一師的兵六百人做總理的衛隊、陳逆對鄧、猜忌更深、鄧的死因、就種在此了、鄧既遇刺、兇手未獲、眞相不明、不滿雖說燭影斧聲、千古疑案、而蛛絲馬跡、自是可尋、自從總理的信徒鄧仲元死後、陳逆在廣州格外肆無忌憚、爲所欲爲、於是對於北伐軍的餉項軍需、概不供給、這種計策、比較砲彈還要毒、何以呢、因爲兵士沒有子彈、就祇好束手給敵人攻擊、加以沒有軍餉、就縱不被敵人打死、也要自己餓殺、北伐軍在桂林忍饑受苦的時候、忽然聽到鄧仲元遇刺的消息、胡漢民許崇智諸同志都在總理面前大哭、總理也哭不成聲、唉、千古的奸人、不圖秦檜以後、又有一個陳逆炯明、

鄧既遇害、廣州格外岌岌可危、加以北伐軍的餉糈不濟、大家都贊成回兵、改道北伐、於是用迅雷不及掩耳的法子、大兵在桂林動員、不過五天已到了梧州(由梧至桂要行十餘日、由桂至梧只下水三四天可以到了)廣州亦[illegible]震動、陳逆大驚、假意派廖仲愷至梧迎接、總理到此、也眞是忍無可忍了、要將他的本兼各職、總司令陸軍總長、內務總長、及省長——一概免去、後經諸人力勸、還留了他一個陸軍總長的地位、同時大軍向肇慶移動、由肇慶直趨三水、陳逆畏罪、就逃到惠州去了、當由梁鴻楷魏邦平電請總理回省、於是總理就由三水回到廣州、當時大兵取道韶關北伐、總理回省、不過僅帶了幾百個衛士、陳逆是做賊心虛、三十六着、走爲上着、總理回省不多幾日、馬上又到韶關、佈置北伐、陳逆乘機却大起搗亂了、教葉舉能略等人奪取廣州、勾結北洋軍閥、想逼總理下野、這時北伐軍已越過大庾嶺三南、佔贛州、下猶一直到了贛州、經這一搗亂、又不得不停頓下來、當時總理留胡漢民守韶關、自己回省、胡漢民力勸不可輕入虎口、總理不肯、僅帶了幾百個衛士、直到廣州、最可笑的是汪精衛到這時候還跑來力勸總理、恢復陳逆的一切軍權、這是獎勵謀叛、所以總理置之不理、後來胡漢民同志在韶異常爲總理担憂、電請總理回韶、總理未及去、而空前的大叛亂就開始了、(未完)

對內對外之六月運動

上海諸載 上

明日紀念中山先生
廣州蒙難五週年

▲天雨會場地點決更換 東前總政部之總理蒙難五週紀念大會籌備會、於昨日下午三時在小西門二師開第三次聯席會議、到有東前總政治部蔣國珍周華文張樹人、中央宣傳委員會上海分會徐乙和、特別市黨部涂淨、東前總政部特別黨部翁光輝、警廳政治部朱燾生、工會組織統一會王問潮陳齊賢、總商會徐可陞、商界聯合會邱嘉樑、內民協會張賢芳、閘北商會陳才寶陳翊庭、縣商會葉惠鈞、由蔣國珍主席、㈠讀遺囑、㈡報告開會理由、略謂今天爲各團體第三次聯席會議、閘北方面籌備至如何程度、請工統會報告、敝部前晚決定入場券六千張、分派工會一千、學會一千、市黨部一千、商會一千、軍警政合一千、婦女團體五百、㈢工會統一會王問潮報告閘北各團體亦定於本日下午開聯席會議討論籌備事宜、㈣南市主席團、東前總政部海軍總政部淞滬警廳政治部中央宣傳委員會上海分會特別市黨部總商會商界聯合會南市商會學生聯合會、㈤決議開會日如遇陰雨南市假新舞台、閘北假更新舞台舉行、㈥散會、

▲工統會通告工人參加 東路軍前敵總指揮部政治部發起之總理廣州蒙難五週紀念大會、轉瞬即屆、工會組織統一委員會亦已早經設立「總理廣州蒙難五週紀念大會閘北各團體籌備處」、連日進行不遺餘力、昨日（十四）下午二時復召集閘北各團體第二次籌備會議討論一切、大致均已就緒、並已通告各屬工會依工會所在地點就近分別參加南市公共體育場閘北青雲路二處之大會、其參加之徽章亦限於十五日下午三時到會領取、惟須加蓋各該工會會章以資識別、茲錄其通告如左、

爲通告事、本月十六日爲總理廣州蒙難五週紀念之期、經東前政治部發起紀念大會、關於是日與會事宜、業經本會規定所屬工會各派代表十人參加、茲將參加時間地點及手續條列於後、仰各工會一體遵照爲要、㈠時間六月十六日午後一時開會、會後列隊遊行、六時在九畝地新舞臺表演蒙難事實、㈡地點依工會所在地分別參加南市公共體育場閘北青雲路、㈢手續徽章、由本會頒發、惟須加蓋各該工會會章、以資區別、是項徽章可於十五日午後三時來會領取之、各條(各工會均須於是日升旗一天)

▲學聯會通告各校參加 上海學生聯合會昨發通告、照錄如下、各校學生會公鑒、頃接市黨部青年部函開、頃准總理廣州蒙難五週紀念大會籌備會函開、本月十六日爲總理蒙難五週紀念、特於是日下午一時在公共體育場開紀念大會、下午六時在新舞台表演蒙難情形、及各種餘興、各團體須一致參加等因、據此、理應轉知貴會仰即通令全市大中小各校學生一律準期前往參加大會、並先期至該籌備處領取入場券等因、奉此、故特通告各校、希屆期踴躍參加、並先期至該籌備處領取入場券、是爲至盼、

大規模慶祝會籌備訊

閘北方面已積極籌備
租界高昌廟曹家渡內有同樣慶祝
祝宴大會改在大東酒樓

慶祝北伐勝利大會、昨日在縣教育局開籌備會、到十五團體、今分記如下、

A執行委員會、主席張開煒、紀錄秦槐新、(甲)報告事件、秦槐新報告、1.北區救火會、利用救火車紮成特別燈彩「中山艦」、參加提燈遊行、推舉本會將小世界或西門兩處牌樓門架高、以免有礙遊行、2.縣教育局已通知縣市鄉各學校、一致舉行慶祝矣、(乙)倪鴻文報告、㈠接洽夏月潤等參加游藝事、據答、待開會討論擬有辦法後、再行函告、㈡參加遊藝各團體、計國技十個團體、國樂十個團體、童子軍一、新劇念三、歌舞念三、雜藝二十、電影二、化裝演講二、尚有未加入之著名遊藝團體、昨日備函邀請、㈢洪深以事冗而辭遊藝部幹事、㈣中華印書局送到總理遺像及蔣總司令玉照各念□、㈤各校藝術品展覽、已由同市黨部召集各校代表討論徵集辦法、㈥學生參加提燈遊行、已由學聯會通知各學校參加矣、㈦昨函王表濤接洽技擊、公共體育場一時難以同時舉行、㈧中央宣傳委員會上海分會、特派藝術股股長朱應鵬、來會審查本會所用燈彩、及各項游藝、以昭鄭重、㈨陽明報告、(1)閘北方面、昨召集各重要團體、計到念九團體代表、討論籌備慶祝事宜、定名爲上海民衆慶祝北伐勝利大會閘北籌備處、當場由各團體認定約二千元、又工巡捐局援助一千元、亦分五大部辦事、與執行委員十五團體、當務委員五團體負責一切會務、所有進行、均歸本會時常指導、以期一致(2)閘北各馬路加紮牌樓六座、所用電流、與閘北水電公司免費供給㈣劉際雲報告、展覽革命的著作外品、及革命的藝術品情形、㈤鍾震之報告、民國女子工業學校參加遊藝二項、㈥保管科代表報告、今日起負責保管、惟以前已經領去之各項物品、不能負責㈦翁國勳報告(1)華商煙公司援助本會勝利牌香煙十大箱、南市七箱、閘北三箱(2)慶祝北伐勝利歡宴大會、因新新公司地位窄狹、決定改在大東酒樓舉行、(3)貧兒軍樂隊來函、允於十七日在體育場奏樂助興㈧會計科報告二日內收支情形(乙)議決各案㈠歡迎中央宣傳委員會上海分會特派員朱應鵬來會審查各項遊藝及所用燈彩㈡由遊藝部會同朱應鵬在可能範圍內、審查遊藝會場開㈢推翁國勳前往小世界調查房屋情形㈣由文書科備函請洪深仍任本會遊藝部職㈤各團體捐助本會銀錢物品等、除備函道謝外、並在本會特刊及各日報公布鳴謝、㈥文書科助理廣酌給車資、㈦提燈遊行路線、交遊藝部審查決定、㈧推李逢生負責領取及歸還各電影公司影片事宜、㈨第次上海各處民衆慶祝北伐勝利事宜、應同在本會指導之下、以歸一致、㈩推鍾震之陸祺生接洽租界方面舉行慶祝事宜、由各書科學生會推派代表擔任本會佈置科事宜、⑫加推第二師範昌廟方面舉行之慶祝事宜、⑬演講科所擬之演講大綱、交書務委員審查發布、⑭由文書科備函、通知曹家渡商業聯合會、可由單獨舉行提燈遊行慶祝、⑮由文書科備函致捲煙特稅局、說明華商煙公司捐助香煙十大箱、請准免稅通行、⑯各項獎章、交當務委員會負責辦理、⑰請遊藝部列表報告加入游藝及展覽之團體、⑱推翁國勳陸祺生接洽餅乾汽水藥品請各公司酌量捐助本會B常務委員會、計到鍾震之王表濤倪鴻文陳明煒樓兆霖陸祺生陽明・公推鍾震之主席、楊慰民紀錄、議決各件(1)通過上海民衆慶祝北伐勝利大會演講各團體與各區域分配表(2)函知童子軍參與國民代表閱兵典禮(3)通過勝利大會籌備處通告(4)通過彈子好平注意的廣告(5)分發入場券、由本處直接寄送各團體、惟各工會由統一委員會轉送(6)規定出入證顏色及人數、C遊藝委員會、開報名已截止、田徑賽部報到者、計大學部八十餘人、中學部一百九十餘人、小學部九十餘人、女子部五十餘人、所有參加各運動員、請於今日(十五日)備就學校證明書、到場領取號布、此次開有萬國運動會、中國選手、均已報名參加各項田徑賽、想屆時定有一番熱鬧、又該會定十七日下午一時開會、十八日全日、十九日上午、舉行各項田徑賽之決賽云、

慶祝勝利大會講演大綱

(1)普遍宣傳 近來北伐節節勝利、中外注目、爲衆歡欣、我人當舉行大會以慶祝之、惟舉行慶祝、非徒具慶祝之裝飾、尤須使民衆知慶祝之意義、留深刻之印象、永矢弗忘、則始不失一翻熱烈之慶祝、欲獲此偉大之效驗、除作普遍宣傳不爲功、茲將普遍宣傳之方法述之如下、A各團體担任講演、上海當中外之衝、地方之遼闊、人民之萃集、欲爲一普遍之宣傳、必須各團體担任講演、各團體担任講演後、宜擇就近區域分派若干講演隊、持旗遊行講演、如斯則上海地方雖廣、人民雖衆、吾人之講演亦不難遍地皆是矣、B遊行講演之地點、茶店之茗客、菜市之買賣者、每日有聚會之時、通衢之中心、交通機關之車站輪埠、皆爲繁盛之區、講演之佈置、民衆之視聽、允趨新奇、何游行講演、因限於人與地點、不能隨帶新奇物品、引起聽衆之興味、故各團體於門前或相當地點布置一台、中懸總理遺像、旁裝新奇之圖畫及標語等、於十七八九三日每日定時舉行講演或化裝講演、並餘留聲機反國樂等、皆足資助餘興、D講演隊之組織、長篇講演必一人精神有限、須由講演員分段担任、茲將組織法列表於後、

隊長		
A	講演員	第一期北伐經過情形
B	講演員	第二期北伐經過情形
C	講演員	第三期民主義之淺解
D	講演員	第二期北伐之任務

(說明)隊長爲一隊之指揮、負督隊與分配講演之責、茲按上表各職任務定爲五人爲一隊、但關定講演台可自由規定、不在此列、(2)講演最忌次序不着邊際、重複陳述、厭人聽聞、故講演宜有層次、有時聽衆秩序雜亂、講者須持鎮靜、務引聽者注意、茲將講演資料劃分如下、

A第一期北伐經過情形
B第二期北伐經過情形(參考本會宣傳大綱)
C三民主義之淺解

夫宣傳主義、第一步須引起聽衆注意之動機、如講演第一二期北伐、是有歷史意味、聽衆定是很喜歡聽的、趁其聽興方濃的時候、吾人乘機宣傳三民主義、則民衆之接受容易也、第三期北伐之任務、參考本會宣傳大綱第二四兩節、上海民衆慶祝北伐勝利大會籌備處印、附演講團體分配一覽表、

	担任團體	區	域
1	二十六軍政治部	閘北	北區
2	二十六軍第一師政治部	閘北	中區
3	滬寧路政治部	閘北	南區
4	特別市黨部	西門	
5	工會統一委員會	閘北	
6	學生聯合會	新北門	
7	淞滬警廳政治部	曹家渡	小東門小南門
8	東前政治部	小西門	
9	少年宣講團	西門	
10	二十二師政治部	南站半淞園	
11	海軍政治部	高昌廟	
12	兵工廠政治部	高昌廟	

海軍遊藝秩序單排定

海軍駐滬各機關連日召集會議、籌備慶祝北伐勝利遊藝大會、迭誌本報、茲悉該籌備處昨(十三)又舉行各部主任聯席會議、議決下列各案、㈠總務部主任陳德森報告、本部前收到海軍總司令部、造船所、海軍總政治部之捐款(各四百元、共千二百元)、除已撥付庶務股二百五十元、藝術股二百五十元、宣傳部三百元外、僅餘存款四百元、而十四開支尙源源而來、應速籌的款、以資繼續、議決用本會名義、函請海道測量局吳局長、第一艦隊陳季良司令、第二艦隊陳紹寬司令、練習艦隊陳訓泳司令、各認出二百元、以襄盛舉、並派陳德森將此事報告本隊主任吳參謀長接洽一切、㈡排定游藝秩序單、(附錄於後)

㈠奏樂㈡海軍士兵日常生活表演㈢雙簧(海軍政治部宣傳隊)㈣新劇(軍閥的末路、海軍政治部)㈤琵琶獨奏、(王午嘉)㈥形舞、(抵抗、中華歌舞學校)㈦古箏獨奏(王巽之)㈧獨唱(葵花流水、妹妹我愛你、可憐的秋香、中華歌舞學校)㈨京曲、(琴挑、王漢倫郭槐)㈩獨唱、(毛毛雨黎明暉女士)⑪鋼琴獨奏、(袁雅南女士)⑫京劇、(打鼓罵曹、計窺豹見良民)⑬梵啞鈴、(史中山)⑭南京劇、(南天門王次龍馬瘦紅)⑮獨唱、(毛劍佩女士)⑯京劇、(鐵中樓)⑰梵啞鈴披霞那合奏、(史中山毛月梧女士)⑱京劇、(虹霓關)⑲外太戈舞、(梁少川黃蔚璧女士)⑳乳娘曲、(楊耐梅女士)㉑電影、(孫中山)、大中華百合影片公司 ㉒閉幕、(奏樂)

反日會警告再進日貨
徵求抵制之方法
商界貼警醒標語
日領事奉命回國

上海各團體反日本出兵來華運動委員會昨日下午十時、開執行委員會、公推楊鍵主席、議案如下、㈠恭讀遺囑、㈡討論在最短時間召集全上海各界熱心分子討論對日經濟絕交切實辦法、如何可以不買日貨、如何可以提倡國貨、各界團體或個人如有良好的澈底辦法提出者、備極歡迎、或提出書面文件者、請每日上午九時到會出席報告、現在主張個人不買日貨、商店不進日貨、海關不報日貨、凡有工會糾察、各馬路聯合會凡有覺察不照上列辦法而破壞者、儘請來會報告、一俟本會查明屬實、均有相當獎懲、又函請海關將每日日貨進口及國貨出口數量按日報告本會、㈢會場問題、僉以本會房屋過仄、且係借廠商市、各界接洽、諸多不便、公共函請上海總商會借房屋一二間、由文書科執行、㈣經費問題、本會費用浩大、單就傳單及標語二項、已須二千餘元、照現在預算、至少須三千餘元、而此項經費、以籌措時間短促、毫無準備、雖蒙各團體捐助、終杯水車薪、公決向[illegible]陳[illegible]楊[illegible]虞洽卿陸伯鴻王彬彥黃金榮杜月笙張嘯林諸君及華成公司、閘北水電公司、家庭工業社等各國貨商店勸募、交文書科備函前往、㈤通電問題、以經費尙未籌足、致十二日大會通過之對日廠通電迄未發出、公決推李執戎王紹基兩君向電報局長面商請設法拍出、㈥對日經濟絕交問題、日本各種貨品商標名目、本會已經詳細調查明白、即通知各商店遵照積極進行、諸舉散會、茲錄其各項文件如下、

▲警告商界通告 此次日本出兵青濟、凡吾國民、莫不憤慨、本月十二日開上海市民反日出兵來華大會、一致通過對日經濟絕交、以最堅之決心、促日人之覺悟、但難免一二奸商爲利所誘、陽奉陰違、暗中破壞、則一經查出、定有相當處置、並各注意、莫謂言之不預也、

又該會前日致函華商各交易所、要求停止日紗交割、已詳昨報、茲該會又致函各交易所經紀人公會函云、此次日本藐視我國主權、出兵青濟、凡吾國民、莫不悲憤、貴會爲華商貿易機關、所經營業者、亦爲華商紗布、當此民心憤發、一致對日經濟絕交之時、尤宜一致合作、以求最後勝利、貴會諸良善商民、共心同志、然其中難免無一二敗類、用各紗非交之說、以日人作走狗、暗以日紗交割、存心反動、漁利自圖、喪心病狂、實爲禍國之蠹、惟貴會以愛國爲心、勿爲此輩所愚、如有強迫經交日紗者、並望立即報告本會、定予嚴懲、除已嚴函交易所理事會外、特再函達、非望注意遵照辦理、

▲徵求各界意見 逕啓者、本會於十二日舉行對日出兵示威大會、當由全體通過對日經濟絕交、惟茲事體大、必須根本大計當、竭力進行、庶能見效、爲特登報徵求民意、如有關於對日經濟絕交良策宏見、務請詳列書面、送交本會、自當備見採納、以收集思廣益之效、再者、當此經濟絕交伊始、難免市儈奸商、利欲薰心、陽奉陰違、仍進日貨、合行一併聲明、並請各界諸隨時留意、如於以上事情、如有覺察、希即來會報告、一經調查屬實、得嚴重懲罰外、定與報告人有相當獎勵、特此通告、俾衆週知、

本埠商界以日政府出兵山東、阻礙我國民革命軍進行、異常憤慨、除參加上海各團體組織反對日本出兵來華運動、表示一致外、一面復在各該商店玻璃窗前或店門上、黏貼「日本出兵是帝國主義與軍閥勾結表現」、「反對日本出兵來華運動委員會印」等白紙藍字標語、俾喚醒全體民衆、

日本對華政策確立會議、前因北方形勢一變、芳澤公使難以歸國、暫行延期、現更因時局變化、急須舉行、對芳澤公使及各關係總領事、均發有召回命令、駐滬日矢田總領事亦接有田中總理之電、決於明(十六日)晨九時乘坐日郵船上海丸回國、在該氏回國時期、暫由清水副領事代理、

⊙清黨委員就職典禮
委員陳德徵等十三人宣誓就職
誓於短期間剷除一切反動份子

上海特別市清黨委員會、於昨日上午十時借九畝地新舞台舉行委員就職典禮、各軍政機關及各黨區黨員前往觀禮者、不下千餘人、全場座位、幾爲之滿、頗極一時之盛、茲將經過各種情形、分別刊錄如左、

▲會場一瞥 於門前滿綴柏枝、中嵌鮮花、輝煌燦爛、極形美麗、兩旁交叉黨國旗、門前門後、站有多名軍警維持秩序、並設有簽名處、各招待即分佈全會場、從事殷勤招待、主席台位於南面、台前橫懸橫額、文曰「上海特別市清黨委員就職典禮」、後層特橫懸白布橫額、文曰「土豪劣紳貪官污吏投機分子及一切反動份子腐化惡化份子前曾混進本黨者、一律清除」、大爲來賓所動目、台中總理遺像、上懸「天下爲公」橫額、兩旁懸「革命尚未成功、同志仍須努力」對聯、並交懸黨國旗、氣象頗爲嚴肅、台前署有上海特別市黨部獨立區分部贈送之「護黨救國」及第三區黨部三十分部贈送之「澈底澄清」匾額、

▲就職委員 陳德徵・潘宜之・陳群・冷欣・冷雋・周致遠・俞國珍・桂崇基・高方・陳超・黃惠平・李子峯・費公俠・等十三同志、

▲大會秩序 ㈠振鈴開會、㈡各委員就職、㈢奏樂、㈣恭讀遺囑、㈤向黨國旗及總理遺像行三鞠躬禮、㈥靜默三分鐘、㈦主席報告開會宗旨、㈧委員宣誓、㈨來賓演說、㈩委員代表致答詞、⑪攝影、⑫奏樂散會、

▲開會情形 振鈴開會後、各委員隨行就職、繼以奏樂、然後由主席陳群恭讀遺囑畢、隨向黨國旗及總理遺像行三鞠躬禮、靜默三分鐘、即由主席陳群宣讀誓詞、各委員舉手、隨聲朗誦、後由陳群報告開會宗旨、繼由來賓演說、後由委員代表陳德徵答辭、即攝影呼口號而散、

▲各委員宣誓辭 余等誓以至誠擁護三民主義服從中央命令於最短期間努力肅清共產份子、剷除土豪劣紳貪官污吏及一切投機腐化惡化份子以固黨基、謹此宣誓、

▲主席致開會辭 略謂在此二月以來、關於清黨運動、各地均組織清黨委員會、務須於最短時期、肅清一切反動派、現我黨不知滲雜幾許反動份子以及惡化腐化份子、在黨內從事搗亂、妨害我黨進行、故須有清黨運動、各地悉應竭力清黨、尤以中外通商巨埠之上海、更宜即速清黨、上海在四月十二日以後、即從事清黨、但無圓滿效果、故中央特派上海清黨委員以專職守、故各員以受中央之重託、速事清黨工作、設此次再不澈底清黨、則我黨直無存在餘地、故此次實我黨存亡千鈞一髮時際、各委員當更加惕勵、振奮精神、從事工作、但上海地大境闊、且爲五方雜處、則有限清黨委員殊難耳目周全、故希望同志們咸負清黨責任、通力互助、凡知有一切反動派及貪官污吏土豪劣紳以及一切投機與腐化惡化份子舉發至委員會、以便設特別辦法處從嚴懲辦、顧應慎重辦理、務求得真實證據、方不爲挾嫌報復、庶足昭示大公、深望同志們切宜注意者、此外同志們應知清黨運動、非徒事打倒一切反動派、腐化惡化及投機份子與貪官污吏土豪劣紳、實應從事肅清之消滅之、以徒事打倒之、則其尚有爬起之一日、中國國民黨仍不能無危險也、故今日之集會、所含意義甚鉅重、所負責任極重大、則同志們與各委員當有一種感想也、同志們應監督委員會、能否積極辦理、辦理而能否澈底、如不能、則上海將不知又新添幾許貪官污吏土豪劣紳及腐化惡化投機份子反動派也、故各委員咸知特別注意、惟知同志們共同協助、庶能早日蔵事而勝利也、如各委員中有誰舞弊營私、即損失人格、而非中國國民黨忠實同志、被察覺後、本會當立刻驅逐之也、各委員與同志們共各勉旃、

▲中央清黨委員致詞 中央清黨委員冷欣同志略謂「欣代表清黨委員會、略貢數言、吾人應知中國國民黨爲何、及爲何有清黨運動、要知中國國民黨爲求民族自由平等而致世界於和平、不受任何帝國主義者之壓迫者也、乃國民黨自彼共產份子加入後、受其擾亂、挑撥、將使中國國民黨四分五裂、若不速起爲清黨運動、則中國國民黨將消滅而不可復活矣、故一黨不容有二主義、有二主義則必發生衝突、相互火併、故中央有清黨之舉、誠以清黨後、則一切反動份子可告滅跡、貪官污吏土豪劣紳可告滅跡、庶人民得以安居樂業、故此敵不除、實爲中國國民黨龐大之害、希同志們同起而努力助清黨委員早日清黨、誠以委員有限決不能負此重任、非得同志們之助力、難竟克紓觀我委員之患、同志們共與以實力協助之、

▲演辭誌略 上海特別市黨部代表陸京士演講、略謂「上海前爲共產黨把持、雖經四月十二日從事肅清、實際不知尚有幾許仍隱藏上海、故中央特於此時委派上海清黨委員、諸委員於本日舉行就職典禮、則可謂上海清黨爲從今發端、深望諸委員有以慰上海忠實同志們喁喁之望、能早日肅清一切共產份子及貪官污吏土豪劣紳及一切腐化投機份子、本會部願率領各區黨部及區分部爲諸委員後援云云、再次由淞滬警廳政治部代表[illegible]演說、略謂欲求中國國民黨能得國際平等以達世界和平、則非有忠實黨員死力革命不可、今中國國民黨內混有反動派及一切貪官污吏土豪劣紳與投機份子從中破壞、多方作祟、若長此以往、則中國國民黨將受莫大危險矣、茲幸中央有清黨運動而上海清黨委員、已於本日就職、則吾人可欣慶得人、而深望諸委員有以努力、次爲二十六軍政治部代表章企平演說、略謂「恭逢上海特別市清黨委員今日就職、則可由今日起將上海一切反動派肅清矣、清黨委員固爲我黨領袖、但須各同志們共同協助進行、庶能早日肅清一切反動派、若各同志們不願爲力、則非真正黨員、其良心何在、故應不畏其勞而共同負責也、茲深願各同志們本孟子所謂威武不能屈富貴不能淫貧賤不能移精神以努力革命云云、此外尚有縣商會代表葉惠鈞及工會統一會代表姜逸波、特別市黨部獨立區分部代表[illegible]、及[illegible]區黨部代表[illegible]二區黨部代表張揚[illegible]、[illegible]不及一一備錄、

▲委員代表陳德徵致答辭 略謂「今日爲上海特別市清黨委員會各委員就職、欣荷諸位蒞臨觀禮、無任榮幸、上海特別市清黨委員會各同志特推德徵代表致謝、同時復有幾許希望於諸位、所謂清黨運動、非責任非專放在有限之清黨委員肩上、希望諸位明瞭此點、應知清黨運動、茲事體大、而又須於最短之三個月內、將一切腐化惡化與投機份子及一切反動份子貪官污吏土豪劣紳一律剷除、三月後、即將清黨委員會結束、則在此時期中、同志們應如何與各委員同負責任、協助辦理、同志們咸須有報告何地有共產份子、何地有貪官污吏於委員會之義務、由委員會調查屬實、然後從嚴懲辦、深願今上海同志們有以實行、協力幫助、俾使上海清黨得有良好效果、不勝馨香而禱祝矣、

▲高呼口號 ㈠撲滅共產份子、㈡剷除土豪劣紳・貪官污吏、㈢肅清投機份子、㈣肅清惡化腐化份子、㈤三民主義萬歲、㈥中國國民黨萬歲、

⊙黨務訓練所開學典禮

昨日本埠上海黨務訓練所於下午一時、舉行開學典禮、情形如下、

▲(一)到會團體 有特別市黨部、清黨委員會、工會統一會、總商會、閘北商會、東前政治部、海軍政治部、警廳政治部、政治分會等八十餘團體、

▲(二)開會情形 會場主席李石曾、因赴寧未返、由陳羣爲主席、其秩序如下、㈠奏樂、㈡海軍部及總指揮部軍樂隊奏樂、㈢全體向黨國旗總理遺像行禮、㈣讀遺囑、㈤主席致開會辭、(附後)㈥[illegible]長報告所務經過情形、(附後)㈦中央黨部吳倚滄、上海政治分會鄧泰其、中央黨務學校羅家倫、上海市黨部黃惠平、蔣總司令代表王柏齡、白總指揮代表張定璠、工會統一會代表方子樵、相繼致訓辭、(從略)㈧教職員演說、㈨主席答辭、㈩高呼口號、⑪奏樂、⑫攝影、⑬禮成、是日男女學生共三百餘人、一律服白制服、由各隊長率領排隊、形式整齊、業已規定訓育方針、三日內開始正式上課、

▲(三)開會詞 陳羣主席致開會詞、本所成立的意思、是以最短時間、訓練一班做總理的三民主義工作的青年、所以訓育方法、即以黨的紀律和循一、紀律嚴格、個人之自由、一、思想及意志的統一、共在三民主義旗幟下、努力革命工作、

▲(四)報告詞 所長報告創立訓練所經過情形大綱㈠創立趣旨、本所創立的趣旨是在養成一般深明三民主義了解革命方略之人才、以供黨務工作之用、本所現設黨務農工特別三班、不分性別、以軍隊化紀律化的嚴格訓練、期於兩個月的最短期間內造成一般革命下層工作的幹部人員、㈡組織系統、本所的組織上取所長會議制、所長辦公室設秘書一人、文書輯錄收發印務司書若干人、承所長命處理全所一切興革事宜、所長辦公室下設教務訓育總務三部、由各部組織部務會議、經議決執行、關於教務方面、由各教授組織教務會議商決之、其訓育部爲便利訓練起見、學生組制改爲軍隊化、以十八人爲一分隊、隊長由學生充當、每五分隊爲一隊、隊長由訓育員担任、將原定之訓育員名目一律改稱隊長、其他如圖書館的獨立組織、會財務委員會的財政公開、務必期達完善目的爲止、㈢科目的審定、本所創辦之趣旨旣如上面所述、而對於科目的審定、尤爲特別注意、特請李石曾吳稚暉褚民誼胡漢民陳羣戴季陶郭泰祺葉楚傖陳果夫等爲指導、現訂定全部科目業已發表、㈣招考學生、黨務農工兩班共三百名、尙有特別班學生現在正經備招考、夜班亦將籌備開辦、

警備司令部今日成立

▲參謀長各處長均已委定
▲聘虞洽卿等爲本部顧問

國民革命軍警備隊司令部、已組織就緒、今日成立、司令楊虎定於上午九時在新西區行就職典禮、司令部因特務處遲需、即設於前道尹公署特務處舊址、參謀長各處處長已委定者如下、參謀長周倩、參謀處長陳家瑞、副官處長閔天培、軍法處長凌超、經理處長汪曉涯、又聘請虞洽卿・王彬彥・陳馨一・王曉籟・七一亭・林紫若・朱吟江・吳蘊齋・陳炳謙・徐寄棠・秦潤卿等爲顧問、委端木遠曜柯筱庭柯幹臣朱祥符等爲參議、

德國軍火運來之誤傳

十四日泰晤士報云、昨日本報所傳之報告云、有德國來復槍五千枝運滬、並云此項槍械乃警備司令楊虎所購云云、茲據楊司令云、並無其事、

請張繼等出任艱巨之要電

上海探送張溥泉林子超謝持生居覺生覃理鳴諸同志均鈞鑒、清黨開始、共逆潛蹤、然毒橫流、消滅尚需時日、其他亂黨份子又思乘機混入、別有企圖、軍閥之餘孽未靖、列強之虎視方急、千鈞一髮、值此震蕩之秋、應有風雨同舟之義、萬望出持艱鉅、共挽狂瀾、黨國前途、不勝利賴、順頌黨祺、旅歐中國國民黨黨員黃惠平・胡靖華・傅汝霖・劉文清・蔣堅・陳卓民・李靖瀾・戴勁・羅哲夫・張晃舟・呂智泉・林斯瑞・葉林森・鄭炬方・林瀛志・雷彬・江信臣・王仁等同叩寒、

警務與訊案

冒充偵探作惡敗露

傅德奎等爲東前政部拘獲
被綁肉票張朋朱智備繳幸

南市薛家濱路齋龍橋百子觀音堂對面新屋內所住之無業流氓傅德奎衛桂桃等、糾集無賴多人、冒充東前政治部偵探人員名義、在外招搖撞騙、專事敲詐、無惡不爲、聞傅德奎衛桂桃等忽於前日綁得南匯人張朋一名、私自禁錮、勒索洋五百元、方可釋放、詎被不知何人報告小西門東路總指揮部政治部、於昨日四時許、由政治部派特務組長率同特務員三員及帶憲兵八名、分乘汽車三輛、到目的地、當場捕獲傅德奎朱根福施月生黃高山徐秋山孫良並婦人傅陳氏芸莫等八名、一併拘解該部、併被綁之張朋已由傅之同黨移匿十六舖關橋東南旅館、當仍由政治部官長及憲兵至該旅館四面包圍、旋獲白水九蔡小弟汪少裕邱錦標及被綁之張朋等五名、一同帶案、經該部特務組長及特員略加案訊、以案關重要、當將被綁之張朋朱智備及首犯傅德奎等十四名、用長途汽車派員偕同憲兵十餘名、一併押解豐林橋總司令部駐滬特別軍法處訊究。

又一報告、南市小南門外薛家浜路新造房屋、張姓家在一西首廂房及次間、日前有邱某陳某來租、於十一日遷進、一面傢具、概係全新紅木、惟進出人頗雜沓、夜間又有會議之事、由議之人爲時既妥、即相推地臥宿、隣居日向生疑、前日下午四時許、司令部某副官忽帶同憲兵兩名乘汽車兩部到來、進內查抄一過、據云陳某等有冒充某政治部人員在外招搖、並有秘密行爲、當將陳夫婦二人連同邱之夫婦二人並陳姓家所雇之乳傭等共男女七名口、押登汽車、解回司令部訊究、既而尚警察廳一區一分所、由事警自親往調查得該處房屋甫經落成、面門牌亦未編釘、該屋二房東陳姓、係開恒義公旅館主人陳仲鶴之同族、前者該旅館由邱所開設、今已租與陳姓接開、當着尚警注意看護出之人、一面據情詳報吳區長備查、

此是血案之餘波

欲爲循環的報復
徒弟繼師父受傷

昨日下午四時二十分、匯山捕房一千三百八十四號華捕王春雲、在境內榆林路麥克利克路轉角、見該處有二人結於水門汀上、張皇四顧、形跡可疑、彼二人見王眈眈窺視、即返身向東沿榆林路揚長而去、捕即尾隨於後、目前行者頻頻回顧、益疑、即喝令停步、詎彼二人掏出手槍、向捕轟擊、捕急伏於地亦出手槍回擊四響、時二人已行抵爾奉街公餘里口、捕所發槍有三槍擊中二人中之一、均自腹部穿進、受傷倒地、手中槍亦即飛出丈外、另一人則被其自公餘里北端逃入、自楊樹浦路拜端逃去、當雙方開鎗時、流彈誤傷行人三人、一爲婦人吳郭氏、年四十七、傷股部、一柏定章、傷足部、一爲幼童項寶堂、年十三、住居楊樹浦路祥安里八百零八號、其母遣其出外持瓶沽酒、幸三人傷均不重、由捕分別車送醫院、性命當可無碍、王捕亦傷之一人、即由該捕當時鳴警笛喚到他捕趕往臨守、己則至公大紗廠用電話報告捕房、由中西探到場調查案情、並將受傷者車送巡捕醫院醫治、詎業受傷者名高世德、爲本地阿榮之徒弟、按王阿榮即十二日被仇人在楊樹浦路韜朋路西田手槍擊傷者、詳情見十三日本報、王阿榮即世德之老師子、蓋阿榮受傷後、對方恐其徒爲之復仇、即在外揚言必死盡阿榮之徒弟而後已、世德等本先下手爲強之旨、即邀集小弟兄、各挾手槍、四出抄覓對方、思要於途而槍殺之、爲阿榮復仇、不幸被捕發覺、雖傷就逮、而所挾手槍、由捕檢起、交日捕帶同捕房、聞此傷勢頗重、恐有性命之虞、

未婚夫等不到三年

時相過從…結婚心大熱
乾宅忙碌…女家冷清清
鬧成笑柄…一怒請離婚

北四川路南首大德里華芳照相館主任寶山人趙致中、本年正月二十日憑媒姚克儉趙愛氏等、文定徐家滙王張氏之女王愛貞爲妻、但王愛貞以婚姻係憑媒妁作伐、本人係聽從、故聲明未婚夫婦須作二年友誼、互察學行、再行結婚、方不負此生幸福、當即時相過從、頗稱和睦、乃趙致中忽擇定四月初三結婚、通知坤宅、而王愛貞以爲時太促、表示不允、並迭函要求改期、惟趙房屋已賃、請帖已發、並不更改、遂致初三乾宅忙碌、坤宅冷靜、迎娶不成、趙即邀同未婚妻及岳母等至郵局婚人巢坤律師處解決不成、向地審廳提起解除婚約之訴、並請追還禮金及損失一千二百元、昨日上午由簡推事開第二法庭審理、趙致中供年廿六歲、前因擇定婚期、囑媒人通知、乃不知被告心存何意、推辭不允、並一再來函表示不願、言語中且欲解除婚約、但原告既已擇日、一切齊備、賓客畢集、而不能行婚、鬧笑成柄、現被告既不願與原告結爲夫婦、應請解除婚約、並追償聘金及費用暨名譽精神等一切損失、王愛貞供年廿二歲、上海人、並不欲與原告離婚、因二月間上海有戰事、與原告同至蘇州、詎原告忽要求從速結婚、被告以彼時秩序未復、本人有病在身、婉言拒却、迨返滬後原告擇定四月初三結婚、被告與母即囑媒人要求緩期、原告不允、要知被告如故不願、當不隨其赴蘇、至被告信函僅要求改期、並無解除婚約之事、現在原告既已起訴、又揚言誣衊被告人格、要求追償名譽損失二千金、如果離後、並欲原告扶助至老之費、王張氏所供略同、並稱因送婿女赴蘇、致家中所購粧奩被竊、僅存百餘元之物件、無力償還、問官又傳媒證姚克儉趙愛氏訊問一過、遂諭勸兩造和解、旋因金錢問題不能解決、故囑兩造律師出外和解、於是退庭、

民生券頭獎未開出

局方負債達四萬餘金
堂諭磋商和解免久訟

葉惠鈞・袁松亭・徐鼎亭・余壽卿等、前年冬間、組織普濟民生工廠債券局、請求工部局批准發行債券、按期開彩、所有票價、以百之五十撥充乞丐教養經費、餘款爲給獎等費、工部局命其提存保證金二萬元、該款由承銷債券之郭健侯認繳、嗣郭退出、改由左堯卿接辦承銷、發行市一期、各團體以係變相彩票、紛紛反對、工部局遂將准其發行之照會吊銷、而該債券局已負債四萬餘金、郭健侯左堯卿等均係債權、次第起訴、昨日午後、由臨時法院鄭推事偵審、左堯卿訴追墊款九千九百餘元、郭健侯未到、由其律師聲明郭訴追之數爲代繳工部局保證金二萬元、以及墊款損失一萬餘元、被告葉惠鈞供、當時伊係認定慈善二字担任債券局局長、債券局開辦無分文資本、完全歸承銷人朱勢五萬元、以二萬元繳存工部局爲證金、該款由郭健侯向普濟善堂交付、嗣開巳由民生歸還左郭等所墊之數、大概相符、請求庭上將此案移付總商會調停、袁松亭所供一味推諉、謂左所控之數、內有一千八百餘元從紅一欵應歸承銷人担負、不能由債券局承認、因承銷人得有百分之八之佣金、且我亦有墊款、均須担任償還、鄭君命其將款先行提存法院、袁遂不言、據左供、兌紅云者、係頭獎之票、而彩票店未曾賣出、迨開彩後由該彩票交還承銷處、應給千花紅、並據原告律師稱、該頭獎幸未賣出、否則債券局更須斷飾、鄭推事復向葉訊問良久、以葉係局長、袁爲總理、不能完全不負責任、因諭限被告於兩星期內出外設法向原告磋商和解、以免久訟、

拘獲無錫共產黨續誌

昨報記拘獲無錫共產黨人一節、茲續據報告、與昨日所載略有不同、再錄如下、無錫縣公署日前破獲共產黨機關、拘獲共產黨徒數名、抄出花名册、解經縣署訊供之下、其首要有兩名業已執行槍決、並查悉前無錫教育局長徐夢影、係共產黨執行委員、無錫一帶推爲首領、因知當局緝捕綦嚴、故偕黨徒唐章生(即唐寅生)女黨員章森寶(即老七)潛逃來滬、匿跡公共租界大通路培德里一千三百廿二號內、遂於前日備文派探持顧金芳投報總巡捕房加派包探偕馬長書協同新閘捕房西探長奉尉前往按址將徐唐章三名口拘獲、連同共同犯甬人張廷奎無錫人李坤泉・徐成金・一併拘入新閘捕房、分別收押、昨晨解送臨時法院刑事庭、由林彪推事偕觀審之英馬副領事升座研訊、即據無錫來探顧金芳投訴前情、請求將徐唐章三人准予移提、其餘三人則請暫押候同無錫查明是否共同犯、再行發落、林君核供、諭令各被告仍分別還押、候再解訊、

吳中一已釋放

武進黨員吳中一(即吳中冠)前與曹憲章互控、由東前總政治部特派員李公僕將兩造交該縣公安局轉送縣公署暫押、曹因南京省農民協會常務委員奉仁昌等電請釋放、由縣知事巢鎮深擬釋、後復經東前政治部電致無錫鎮軍長、令飭駐常軍警、就近通緝、一面並將吳中一解滬、暫押軍法處候訊、茲悉此案已於前日(十三日)下午、由軍法處訊問後、吳中一並無共產證據、原告吳憲章不到、所控更不能成立、且經上海特別市黨部宣傳部長陳德徵、及宣傳委員會委員嚴愼予諸君、函致陸主任、聲明吳係忠實同志、並非共產反動份子、經判決交保釋放、昨日(十四日)已由伊男潘某具保釋放出獄、在逃之曹憲章、已令飭加緊通緝、歸案訊辦、(大中社)

趙秋心拘送警廳

本埠軍警商學各界、前日午後二時、在西門外公共體育場開會時、適有趙秋心(即趙夢周)強欲入場參與、經上海特別市黨部黨員凌其翰阻止不服、出言不遜、凌以其有共產嫌疑、遂將趙交由游巡二隊拘解二區警署、由警察廳司法科核辦、

通緝沈同午

總司令部批准

特別軍法處以前江蘇清鄉總辦沈同午、爲軍閥走狗、此次孫傳芳盤踞江北、沈某竟敢暗通消息、接濟米糧、並在上海收容畢庶澄及周蔭人等潰散官兵、謀爲不軌、據情呈請總司令部務字五七七號批令准予通緝究辦云、

私運寶石案要犯被捕

不肯說出華商姓名

十四日字林文上海日報云、大批寶石私運事件、犯係原行跡不明、經四處探索、幸於大波止三本旅館搜獲、諸夜拷問、據該犯自白、渠係有資本之寶石商、時時赴滬、此次偶遇中國有寶商、以水晶球香爐等出賣、其價格較賤、故買下後即密輸於日本、至華商姓名及買價幾何、絲原不肯明言、惟該項貨品照日本時值十萬元以上、至於是否向華商買來一節、殊爲疑問、目下當在調查中、

百餘包烟土抄出

警察起疑
居民受嚇

昨(十四)日下午三時、有名片上具名國民革命軍總司令部特務處特務員、淞滬禁烟陸達禁物品查緝處查緝長名義之顧松茂、由滬率同夥友鄭得標顧月波等七八人、携有盒子砲手槍、搭乘滬太汽車、前往瀏河鎮木巷街盧國楨家、抄出烟土百餘包、及煙具等物、爲該鎮警察所密探劉光表、陸的明等偵悉、以顧等到鎮搜查烟土、事前並未報所報告、恐有冒充情事、潛報警所長、賀立派巡長徐立棠・率領巡士多人、荷槍實彈、前往將搜查烟土之顧松茂、暨盧國楨等一併拘獲到所、略訊一過、隨即押解太倉縣公署核辦、而該鎮居民、一時不明眞相、頗爲驚疑、

失女偕兩女同歸

無錫人蔣某生、在閘北寶古路開協興成衣店、有十七歲女孩小妹、於上月十七日被匪掠失、昨日忽偕鄒姓粵人十歲女名煥秀、及十一歲鄒之侄女月英、同乘黃包車歸家、由蔣盤問之下、據小妹云、當被掳時曾與天潼路開設和平皮廠之粵人鄒紫東家爲使女、煥秀月英亦係出錢買來、今因常遭打罵、故商通偕逃、蔣即據情報告四區、經梅署長飭傳鄒紫東到案、聽候訊明核辦、

政治養成所投攷人數

總司令部政治訓練部政治工作人員養成所、在上海分設投考處、自報名開始以來、至十四日止陸續前往該所投考者、男女生巳達一千三百餘人、聞該所已定於本月十六十七日在小東門裘家街教業學校考試、

政治分會卅二次會議

中央政治會議上海臨時分會於昨日上午十時開第三十二次會議、列席委員楊樹莊(李長時代)・吳忠信・張性白・郭泰祺・楊杏佛・陳其采・(江深春代)・潘公展・臨時代理主席郭泰祺、紀錄徐佩璜・主席恭讀總理遺囑、全體肅立、

(甲)報告事項、㈠揚子江技術委員會接收改組委員會、㈠呈稱該會第六次會議、推定吳宗護等五人、接收揚子江技術委員會、待移交清楚、再行呈報請察核備案由、㈡呈報該會日行刊用木質方印、即日啓用黏附式樣、請察核備案由、(呈悉此批)、㈡中央政治會議函復南洋大學委員李範一、呈請轉飭中央遴派正式校長一案、經議決交教育行政委員會、及交通部核議、由李範一呈報接收經過等情形、併案辦理、希查照、(照復李範一)、㈢上海黨務訓練所長潘宜之灰電稱、前呈開學典禮、請派員訓辭由、(推郭同志復初代表本會前往上海黨務訓練所致訓辭)、㈣江蘇交涉員郭泰祺呈報二件、㈠奉令查封傳逆宗耀財產一案、已分飭法租界會審公廨、由該廨商知法領查明發封請察核、㈡奉令緝究專事反動宣傳之雷逆嘯夏一名、巳由法租界會審公廨函知法領、飭令捕房一體嚴緝請察核、(呈悉此批)、㈤淞滬警察廳長吳忠信呈報二件、㈠呈報關於秦志康呈請取締租界當局重利病民案、前後辦理情形、附由交涉署轉來法公董局執照一紙、請察核施行由、㈡呈報遵函辦理上寶兩縣押舖經過情形、並稱俟上海縣商會等核議辦法復到後、再行呈報、請察核施行由、(存)、㈥江蘇交涉員郭泰祺呈稱、奉令查封傳逆宗耀財產一案、經准上海商時法院復稱、已轉行工部局警務處遵照辦理、一俟復到、再行另逆、特先函佈、請查照由、(存)

(乙)討論事、㈠甲上海寶山縣保衛團第一團、呈請將該團經費提案公決、令飭滬北工巡捐局總捐項下充撥給、以維治安由、(附收支預算書、人員一覽表各一份)、「決議」候本市政府辦理、乙上海寶山閘北各商號、呈請令飭滬北工巡捐局、將閘北保衛團經費列入預算、於總捐項下提款撥給、以重保衛、而安人心由、「決議」同前、丙上海寶山閘北各公團、呈請將上寶兩縣保衛團第一團(即閘北保衛團)經費、函轉滬北工巡捐局、於總捐項下提款如數撥給、以重保衛、而維公安由、「決議」同前、㈡淞滬警察廳長吳忠信、呈報查閘北虬江路德榮里房客自治會代表嚴宰農、呈請飭房主豁免二三兩月房金一案、經查明該里慘遭損害、實與義品里鼎元里等處情形相同、請核議、令遵、並閘北火災各戶聯合會呈一件、俟查明後另呈、(附繳原呈一件)、「決議」准予豁免二三兩月房租、並由該廳佈知可也、此批、㈢上海教育委員會函覆沈嗣良、呈控學聯會造謠誣陷一案、經該會議決、照該會取締教育界反動份子宣言辦理、請察核由、「決議」函學聯會及沈嗣良、按教委會宣言、此案不在取締範圍之內、㈣揚子江技術委員會接收改組委員會、呈報接受情形、並請咨行外交財政兩部、令行總稅務司、或令上海稅務司、迅將該會測量經費、每月二萬六千四百元、如數撥交該會、以利進行、又稱該會眼項、現存一萬六千餘元、駐滬委員巡港司赫爾門、及濬浦局工程師、延不交出、請令該委員等剋日移交、以清手續由、「決議」准如所請辦理、㈤(甲)東路軍前敵總指揮部政治部函請二件、㈠函送淞滬警察廳政治部預算案一冊、請准予按月指撥、㈡函請將淞滬警察廳政治部預算、准予加入該廳預算案內、並飭遵照、以便由該廳向江蘇財政廳具領轉發、「決議」轉總政治部核示、㈢淞滬警察廳政治部主任冷欣、呈報該部經費未能確定、請轉呈中央政治會議指定撥發由、「決議」同前、㈥上海教育委員會函覆二件、㈠浦東中學校長兼校主楊氏、呈請一件、經該會議決、俟查明後核辦、㈡浦東中學校教職員會、主席張仲友呈請一件、經該會議決、請本會嚴飭查禁在案、由該校原有教職員暫行維持、排課查照「決議」照復該校教職員、㈦上海特別市臨時執行委員會、函轉商民部提出上海各房客聯合會、未經核准、擅自按戶收費、應設法取締案、經該會議決、咨香明取締由、(附原呈及說帖三紙)、「決議」飭警廳嚴密查明取締、並具復、㈧揚子江技術委員會、接收改組委員會、函請本會撥發開辦費二百元、「決議」照撥、㈨北南林里天保里房客聯合會、呈稱地臨戰線、損失較巨、請諭房東減成收租、以紓民困由、「決議」交警廳查復、㈩胡明複請准予辭去上海教育委員會委員職由、「決議」慰留、⑪實業團體條例起草委員會函送規則一份、請予核准施行、並請頒發鈐記、「決議」通過、⑫上海蒲淞區農民協會呈請該會等推舉劉志遲等三人、接收蒲淞市外所、請本會飭上海縣縣長、令飭該鄉鄉董顧孝清剋日移交由、「決議」不准並申斥、⑬上海商業聯合會委員會主席虞和德王震吳蘊齋、呈爲上海工會組織統一委員會與商民協會爭執會員一案、發表意見、請發交實業團體條例起草委員會、於起草時、加以容納由、「決議」交實業團體條例起草委員會、⑭上海縣縣長御樹華呈、據該縣救火聯合會呈報、該會於六月十九日開職員大會、改訂章程、並公祭烈士、及參加北伐勝利大會、六月二十六日開選舉委員會、懇予轉呈備案等情、請察核令遵、「決議」准予備案、⑮上海各團體反對日本出兵來華運動委員會、函請捐助該會經費由、「決議」捐洋一百元、附該會佈告二則、「佈告第十六號」爲佈告事、查傳逆宗耀、罪大惡極、業經本會嚴令通緝、該逆財產、並經分令查封各在案、自通緝之日起、所有該逆財產、如有滿戶轉賣等情事、一律無效、持此佈告仰各界一體知照、此佈、「佈告第十七號」爲佈告事、案據左副官呈稱、係陳華界上寶兩縣押當違法病民、請切實取締、應除一百五十丈距離之壟斷行規、以減少流弊等情、經本會第三十三次會議議決照准、所有一百五十丈距離之病民陋規、即日明令取消、爲特佈告、仰商民人等一體知照、此佈、

漢口商人來談武漢近況

國聞通信社云、漢口商人某君、昨日到滬、據云共產黨政府、對於武漢現金銅元等、已吸收盡淨、市面幾無現金可言、即少數銅元、亦不可得、百物昂貴、漢於極點、精米每石售廿四五元、其他可想矣、所有收之現金、均已運儲河南、彷彿有拋棄武漢之準備、近來流通市面無非中交兩行新增之鈔票、與最近發行之銅元票、中交新增之數、約二千萬、銅元票亦三千萬有奇、再招募新兵、勒令武漢各商店、每家出學徒一名、無學徒者、即以店東充役、某君即係因此潛逃來滬者云、

新北京輪實行抵制

▲寧紹公司董事會允租甬興輪
▲滬甬同鄉發起寧波船業公司

國民通信社云、寧波各團體抗英急進會、爲實行抵制新北京輪行駛滬甬航線、並爲全船一百四十餘萬旅生計、設法、非另租一輪、與新北京輪同日來往不可、因再派代表陳行孫來滬、會同駐滬代表張靜廬及安旅公會代表翁光天與寧紹公司商議辦法、前日下午五時、寧紹公司特召集董事會議、討論租船問題、出席董事孫樹堪洪賢樂俊藻謝衡隱洪賢方等、經總理袁履登報告情形後、各董事會商之下、決定以最廉租價、每月洋五千元、租給甬興輪一艘、雖按實開支每月公司尚須賠貼一千二百餘元、亦所不恤云云、代表等以各董事如此熱忱、極爲滿意、昨午復由陳張二君赴三北公司、與虞洽卿袁履登二君會商永久維持辦法、大致就緒、在數日內即可解決、聞旅滬甬紳之同鄉、將發起組織「寧波航業公司」、實行抵制外輪、此甬人收回航權運動寧紹公司後之第二聲也、

歐亞聯運客車今日恢復

十四日文匯報云、由亞東直達歐洲之聯運客車、前本擬於五月十五日起恢復、繼以無備各項行車表車費價目表等事在在當時、以之遲至六月四日方始就緒、茲聞南滿鐵路公司已將聯運車票及指南等從事提印、決於六月十五日起實行、惟俄法交東合同尚未簽定、故將先由俄國西比利亞之特別快車載運客售云、

杭州將築無線電臺

▲鄭方珩過滬

南京總司令部交通處已派電政科科長鄭方珩往杭建築無線電台、地點聞在造幣廠後面大操場、茲鄭君已於前日由甯來滬、與滬李範一處長接洽一切、擬明日赴杭從事進行、按鄭君前在西北軍時曾築包頭無線電台、故富有經驗、據云天若不甚炎熱、杭州電台三月後即可竣事、

愛多亞路鐵絲網拆盡

英法兩租界間愛多亞路工部局所置之鐵絲網、業於昨日完全拆除、各路口所放之沙袋、亦已同時移去、恢復前原狀云、

明日起印花大檢查

江蘇印花稅上寶特區辦公處昨通告工商各機關、謂定明日(十六日)起舉行上寶兩縣夏間大檢查、凡所有賬簿發票契據等、均須購貼印花、如屆時查出倘被處罰云、

英領竟不理飛行抗議

交涉署提出嚴重警告

特派江蘇交涉員郭泰祺、昨致駐滬英總領事函云、逕啟者、案准總指揮部函稱、近月以來、英飛機在我空中自由飛翔、侵犯我領空權、已屬不合、近日屢在吳淞要塞及兵工廠暨各軍事機關上旋轉週遶、似此舉動、非特違背國際公法、抑亦有犯我軍飛機條例、爲此函請迅向該領提出嚴重抗議、須知我國之天空、並未受不平等條約之束縛、嗣後倘再有此項情事發生、當飭駐軍實行正當防禦、倘發生不幸事故、切不能謂爲釁自我開也等因、准此、此經函抗議、迄未准復、日昨准海軍總司令來函、又經於七日函請貴總領事查照轉知制止在案、准函前因、爲此發生不幸事故、我國民革命軍誓難負責、務請貴總領事尊重中國空主權及國際航空協約、從速轉知貴航空軍隊停止一切不法之飛行、以敦睦誼、並盼速復爲荷、

機關雜訊

▲漁業局局長辭職未准

西門江浙漁業事務局局長何廣、以局中入不敷出、曾於上星期裁去職員十位、以節開支、但恐維持不易、自此次巡視回滬後、即赴甯向蔣總司令面辭、總司令以何任本人軍秘書多年、頗能稱職、且漁業局正擬發展、不准辭職、並囑令回滬安心進行局務、

▲廿二師政部昨招待報界

東南通信社云、國民革命軍第二十二師政治部、於昨日下午一時、假大西洋招待各報館各通信社記者、計到二十餘人、酒半由主席尹主任楚光致詞、略謂本部自清黨改組後、第一次與新聞界諸君晤聚、希望互相工作云云、次宣傳科長湯鳴報告最近工作情形、並希望新聞界數點、㈠根本剷除共產餘孽、勿爲反宣傳所惑、㈡予帝國主義者及軍閥以猛厲之攻擊、㈢政治部傳播消息、請各記者盡力合作、復次有周科員等演說、詞均懇摯、最後何中孚致謝詞、至二時始盡歡而散、

▲造船所政治指導員易人

昨(十三)日海軍總司令部政治部林主任發表命令三通、一・着江南造船所政治指導員張樹星免去本職、另候任用、二・着派葉蔡民代造船所指導員、三・江南造船所指導員辦公廳書記江應猿着即免職、該所科員各員已遵命交代、此後該所之政治工作暫由葉蔡民負責辦理、

黨部消息

▲一區二十三分部黨員會

一區二十三分部於十二日下午二時、開第一次黨員大會、到黨員十八人、劉振球主席、報告開會宗旨、區黨部代表演說、主席提議組織分股辦事、以專責任、暫借新民路江淮公所組織辦公、籌備平民學校、倪玉輝同志提議與三十二分部合辦一所、經衆贊成通過、

▲六區五分部黨員會

六區五分部於十二日在浦東南碼頭第二小學校開第七次黨員大會、出席同志三十餘人、主席陸去非、報告捐助北伐軍軍餉問題、及預備慶祝北伐勝利提燈大會、本人因馬金坡已考取黨務訓練班、故執行委員不能擔任、請諸同志原諒、再行改選、改選結果、由周俠元楊國鈞能計生當選、陳君俠周家駿候補、又推舉宣傳幹事平民學校等委員各一人、出席區黨部、推舉慶祝籌備幹事三人、籌備遊藝提燈事宜、

▲四區十四分部二次執行會

四區十四分部、昨日下午二時、開第二次執行委員會、議決本區分部之黨證一律收回、宣傳科許性初至黨務訓練所求學、所有該科職務、由該科秘書胡兆麟代理、開執行委員會時、由候補執行委員胡森代表、

▲六區黨部指導員另委

六區黨部指導員、本由陳一郎担任、茲陳因又被委爲上海縣黨部常務委員、不克兼顧、業已辭職、仍由上海市黨部委派凌夢痕爲指導、但聞陳君力所能及、允於每日到部一次贊助一切云、

▲特別市黨部各部工作

(組織部)以中央有通緝著名跨黨份子一百餘人名單、深恐該跨黨份子潛來滬上、昨特具呈中央黨部組織部、抄詢名單協助偵緝、又組織部以有人報告四區五分部黨員楊淑芳周邦鎮二人有鴉片嗜好、飭四區本黨部嚴行查明實在、聞巳經該部開除黨籍、並交清黨委員會懲辦矣、(商民部)商民部對於各區商民協會進行不遺餘力、除通過上海各業集團從速組織商民協會外、所有各區籌備員、或指派專員、或呈請加委、均已次第着手、並因第四區會爲全市商業中心、關係綦重、前因指派陶樂勤等十一人從事籌備、昨並加委高伯謙屠開徵張一塵汪維英王廉芳等五人爲四區籌備員、又指派褚慶奇陶少春張伯良周梅蓀金梓能朱仰霖蔡誠章張光丹等爲十一區(閔行)會籌備員、又指派朱靜菴張佩坤陳仰蘭陳松亭查劍石邢谷香張子安張子廉等爲第七區會(引翔)籌備員、以便分頭籌備、得以早日告成、

一婦週旋三夫
本夫…後夫…姘夫

公平社云、本埠楊樹浦安徽合肥籍工人陸廣明、日前經同鄉人黃二姐為媒、娶一有夫之婦劉陳氏為妻、當時該婦詭稱丈夫已故、情願配陸廣明為室、於是雙方議定結婚、詎料成婚未數日、該新婦陳氏尚有外遇、其姘夫曾倫卒楊樹浦與陳氏密談、適被陸廣明瞥見、此時當問該婦、一面寫離婚書、該氏本無憑據、且本身丈夫尚在、預備將陸廣明之身價索清即脫逃、不意計未實行、已被察覺、當經鄰人調處、該氏將已收去之身價數十元償還陸廣明、雙方離異、

妻妾當前
謝其新無良　徐翠珍覓死

十八歲女子廣東人徐翠珍、去年十二月間憑媒嫁與同鄉謝其新(又名廣東阿新)為妻、過門後同居於東武昌路五十五號屋內、詎謝未娶該女之前、已有妻妾、致起口角、嗣因時被虐待、前日下午一時三刻、潛至北四川路橋意圖投河自盡、幸被一千八百三十號巡街捕與包探朱成查見、將徐翠珍帶回虹口捕房、轉送女所暫留、昨晨解送臨時法院、據中西探投訴前情、請核、詰之、徐翠珍供稱、去年十二月嫁與謝其新為妻、詎謝已有妻妾數人、致起口角、嗣時被虐待、故而覓此短見、請求援救、經推事梁龍君核供、諭令徐翠珍發交濟良所暫留、

死其弟矣
更欲死其兄！　可幸！可幸！　八槍未命中！

六月九日晚東有恆路角東鴨綠路附近之狹弄內、發生槍殺案、中槍之男子林阿冬、當時斃命、其妻楊氏、於十日在驗屍所供出凶手五名、有四名已被拘、未捕者亦在緝案中、詎昨晚八時五十分時、死者之兄阿寶、行經東有恆路某茶館附近、又遇五人、四人各執手槍向之連轟八槍、但均未命中、開槍者瞬即無蹤、阿寶乃投捕房報告經過情形、

耳朵落在身旁
翠玉身中三刃　提刀衆均辟易

南京路浙江路日昇樓茶館北隔壁鴻大房麵館、以地處衝要、食客頗多、店中所用夥友亦衆、昨晚九時一刻許、該店夜市正在上場、男女食客、非常擁擠、上灶老司務無錫人「強翠玉」、烹煮麵食、忙碌之至、忽然有不速客兩人至、聲稱有強某、強略與談話、不知如何竟起衝突、「一說係拆賬起衅」兩人中有名「杏生」者、立刻手執該店所用切菜刀、向強砍去、第一刀落在強之左耳上、刀光所過、鮮血直冲、強之左耳亦隨之砍下、第二刀砍在左肩旁、流血如注、是時強已痛極倒地、此人尚提刀欲砍、強用手一擋、致被砍傷右手腕中、強因痛極怪叫、店中男女食客及夥友等見狀、因此人提刀在手、不敢上前、驚慌逃出、一時人聲鼎沸、秩序大亂、附近商店聞訊、不知所以、紛紛收市、日昇樓上之茶客、亦大半跑下、肇禍之人、在此紛擾中、得被洮逸、轉瞬失蹤、夥友等返店見強橫臥血泊內、耳朵一隻、落在一旁、乃設法起、迨老閘捕房一千三百五十六號華捕到來、將強車送醫院、傷勢頗重、聞強現年三十歲、

哀求傷弟肢體
報仇者定欲開槍

住居浦東冶坊橋前充探夥之楊鼎于、(即陳才)曾因結怨碼頭工人、於革命軍克復上海時、工人乘秩序未復、將楊由家拖至門口宣告死刑、當時楊之胞兄楊文才在場哀懇、如欲報仇、不妨將伊弟斷一臂或一腿使之殘廢、足够一生、乃未得准許、即開槍轟擊、周身共受槍傷三處、傷在後腦致命、事後楊妻楊王氏祇得將夫棺殮、今悉該氏具呈赴特務團喊冤、並指控李殿臣等為主要犯、當奉派兵將李拘解地檢廳收押、惟屍體迄未檢驗、昨日上午由錄樹蘭檢察官帶同沈檢驗員等渡浦莅驗、預由尸屬將棺抬至家中、當經開棺驗明委係槍傷身死、飭令屍屬重行棺殮候辦、

關帝無靈
求單方反而跌死　愛子者可以悟矣

朱吳氏、本地人、現年四十八歲、夫朱根源、業洋貨、三年前患時疫而死、膝下有二子一女、女已出嫁、長子名仁麒、已成室、育有一女、尚幼、次子名仁麟、今年十四、在城內淘沙場某校讀書、頗聰明、吳氏愛之不啻掌上明珠、上星期五、仁麟感冒風寒、患病臥床、全身發熱、二日米不進勺水、強以進食、頓即吐出、前日起、病勢稍殺、神志漸清、西門有關帝廟、香火甚盛、吳氏平日亦往禮拜、廟中係例、有求仙方之舉、凡男女患病、由家人於清早赴廟求方、旋服數劑、據云可以痊愈、朱吳氏信之甚深、此次仁麟抱病、以期早日痊愈、於是亦有求仙方之事、當昨晨七時許、由其寓蓬萊路三牌樓弄內家中、雇車出門、至關帝廟祈求、是時雨水甚大、城內街道、本凹凸不平、車夫行路非慢、朱吳氏不耐、至虹橋西、毅然下車、持傘獨行、蓋離廟不遠矣、行約數十武、偶一不慎、失足蹉地、全身衣服、污泥不堪、朱吳氏一時氣塞、不能言語、旁人見後、乃扶至路旁片時、始能發言、然後雇黃包車、遂向家中、抵家後、氣息喘喘、呼吸又短、扶至床上安臥、給以白開水服下、無效、蓋朱吳氏年歲已大、且身材肥胖、因此一交、不免跌中、其子仁麟在床聞讀自己不止、迨至下午二時許、朱吳氏氣絕斃命、面色非常難看、家人等痛哭不止、幸稍有積蓄、已經辦買衣棺、准定今日入殮、

賭錢繼以賭氣
婦人互扭猝斃　訟案定期質判

住居新記浜路五百六十八號之于鳳山、前在哈爾濱捕房指控鄰婦沈朱氏、於本年三月三十一日上午、用拳腳將其妻于喬氏毆打身死、業經包探將沈朱氏拘解臨時法院訊押、各情已誌本報、茲悉尸夫于鳳山、以當時在場者除沈朱氏外、尚有其夫沈標等七人朝兇、遂報告捕房、稟請法院簽出傳票、於昨日午後將沈標・陳孫氏・夏小妹・葛趙氏(即大塊頭)姚王氏・繆金氏・匡陳氏傳至第一刑庭、由官媒將沈朱氏解案、即據被告代表律師起而向沈朱氏詰據供稱、住在原告隔壁東與我及另一婦人在原告家聚叉麻雀、結果我收得銅質雙角一枚、當向死者掉換不遂、因而失和、從此死者每日向我辱罵、至二十六日又至我家尋釁、扭毆之下、爲人勸散、二十八日上午十時、死者在其門首破口大罵、遂起爭執、彼即動手毆打、我被住其髮扭鬪、死者跌倒後經旁觀者勸開、至其因何身死、我不知悉、沈標供在浦東老渡渡船上為夥、不常回家、打架之事、完全不知、至初一日由徐寶生到來云、你妻因打死人命、被捕房拘去、我始回來、其餘各被告均供與于鳳山之婦有仇、實被誣攀、繼由原告律師向于妻盤問打伊時有各被告在場、要求嚴究、惟出事時余不在家、後得報回來、據我山詰據據供稱、此事確因兩銅角起釁、及據原告見證干石氏投訴打架時祇見沈朱氏在場、餘不清楚、又據見證周何氏供詞吞吐、被告之律師起辯、照醫生剖驗單報告、證明死者生前患有心臟病及血管精神等症致命、並無傷痕、末由兩造律師辯論良久、李省卓推事與觀審之日副領事核供、諭本案辯論終結、候十七日下午二時宣判、沈朱氏還押、其餘各被告退去、

死得糊塗
橫臥馬路…不怕汽車　押入監中…解帶自縊

粵人李柏州、前晨七句三十分鐘、在裏虹橋橫臥馬路中、適有某號汽車駛至該處、不能通過、該汽車夫即下車向其理論、詎李狀若洪醉、神經不清、遂由該車夫將李扭入虹口捕房、由西三道頭麥克來倫詰悉李因醉肇事、暫押捕房監獄中、俟其酒醒後釋之、詎李押後一時糊塗、將腰間華帶繫於鐵欄上吊死、至九時半鐘、由三百四十二號三道頭華捕行經牢門、見李上吊、即報告寫字間西三道頭愛利牛、該捕頭[illegible]明捕頭、飭探將李屍舁入寶山路驗屍所、昨晨十一時稟請臨時法院委派俞承修推事莅所檢驗一過、升座公位、即據虹口捕房西捕頭已浮禀明前情、並據死者之妻李梁氏投訴死者在世性喜飲酒、惟前晨由家出外、並未飲酒、素無神經病、我至捕房探詢時、見其面甚紅、但有醉意、我令其轉坐於捕房中、俟十二時再來看汝、詎於九時許捕房派人到我家告余、汝夫已上吊身死、我即往捕房察看、則已氣絕、合推事核供、判其妻李梁氏具結領尸棺殮、

沉屍案候拘雇舟人

南市豆市街泰順・恆昌等雜糧行、託跑碼頭之李進荐朱毛毛等雇船戶陳金生王阿金裝運黃豆七百五十包、赴常州交卸、不料駛至中途、被該船戶等盜賣、並將十七歲船主之甥楊花花沉入江中而死、各情已紀前報、昨由水警一區三隊范隊長解同行中代表、並提在押船主山棠楊龍貴審訊、該代表訴稱、四月二十六日有客人買豆裝往常州、故由行中託跑碼頭之李逢春雇舟、乃李轉託朱毛毛雇船兩隻、因裝豆而去、不料十餘日不返、因之根究、李謂船係山棠楊龍貴所有、陳金生王阿金爲管船伙、旋向山楊等詢問、據稱不知、向山楊等追賠不允、狀請究辦、質之山楊等同供、我等船只給與船伙陳金生王阿金分搖、伙食由山、賺錢平分、此次跑碼頭喚山之伙陳金生裝貨不敷、轉雇楊之伙王阿金裝運、以致楊花花被殺、當時我等並不知悉、並爺應歸跑碼頭者、現應共同出外尋訪、范隊長諭候拘到跑碼頭者併解法庭訊辦、

各處盜警

▲海防路　前晚七時半、滬西海防路六百零四號居戶、被三盜侵入、一盜執槍監嚇事主、劫去衣飾銀洋共值一百十二元。

▲檳榔路　滬西檳榔路七百二十三四號某煙紙店、前晚七時三刻、被盜四人(一盜執有手槍)、劫去大小銀洋共計三十二元。

▲松潘路　前晚八時半、滬東楊樹浦松潘路二百零一號居戶、突被四盜侵入、(二盜執有手槍)、劫去值洋三十六元之衣物銀洋。

▲新加坡路　滬西新加坡路四十二號某煙紙雜貨店、昨晨一時、被盜匪十二名破扉而入、一盜執手槍嚇禁聲張、餘盜搜劫大小銀洋一百零一元五角、呼嘯而逸。

▲奉天路　昨晚九時、有行人王金相行經虹口奉天路蘇州河小浜附近、被匪徒四人攔住去路、劫去羽紗長衫一件、金戒一只、現洋一元。

▲九畝地　九畝地西首蓮路第三十九號宏茂新醬園、開設多年、店主翁姜予餘、本地人、經商有方、平日營業甚旺、兼營批發、青蓮路靠近九畝地小菜場、以故該園開市特早、以應顧客、不料於昨晨六點半、大雨傾盆時、該園夥友正擬開門、而門外已有拷門聲、坪坪甚急、夥友等以爲顧客、於是啟門、大門一開、走進者竟有六人衣服襤褸、面貌兇惡、有二名手執手槍、在店堂恐嚇、逼索銀洋、無着、羣至賬檯抽屜中搜索、歷十分鐘後、搜得現洋七十二元、票洋四百九十四元、小洋二百角、各盜分贓後、面帶笑容、跑出大門、揚長而去、轉瞬失蹤、又當盜劫時、附近張姓婦女、提一竹籃、至該店買油、突見店堂中有人高舉手槍、不知所以、失驚而呼、奪行跑出、竹籃一隻、遺落在地、隣店知悉盜劫、亦不敢前來、迨盜逸去後、方入門詳詢經過、況報閘三區二分所蔡警查悉、立刻通知各機關、踊緝逸盜、

每日新聞社長被拘
房產再押

十四日和文上海日日新聞云、十三日午後四時、上海每日新聞社長深町作次、因高田檢事認爲有欺詐嫌疑、於訓田青木同法領事、發拘票押收於總領事館、據高田檢事謂上海每日新聞社、現在新建房屋、連同後面市房、曾向中國營業公司抵押、二次共借到洋六萬元、當時書明契約、以將來地面全部建築物爲担保、而讓渡於該公司、現在深町氏又將此屋以價二萬兩、抵押於中國匯業銀行、蔑視以前之契約、實有欺詐嫌疑、故即發票拘押、至深町氏則謂渠因一時大意所致、契約上全部担保之說、渠未留意、又因契約爲英文、故亦易遺忘也云云、

獸性發現
洒瓶亂飛

十四日和文上海日報云、昨夜十一時有便裝之某外國兵、與北四川路右領具屋内某美國人、在食店檢樂家買白酒與啤酒各二瓶、狂飲之下、山本暫行離座外出、該外兵不知何故、勃然大怒、將地上之火油瓶皮酒瓶、向外亂擲、山本入內時亦被兇毆、同居之日人片山客維入內解勸、而亦為酒瓶擊破、該兵知已肇事、向外奔逃、即被捕上前追趕、又遇二兵、揮舞刺刀、十分危險、幸經捕將集、卒將該醉兵拘入北四川路捕房、

形形色色

▲情有可疑　住居滬西虹橋鎮河南徐阿六有女名福珠、年屆花信、貌雖不揚、尚可見人、前日下午九時許、在附近南宅做木匠之秦永昌(即阿永)至福珠家、橫陳一榻、吐霧吞雲、興高彩烈之時、適阿六同家、見狀後疑已成姦、遂將房門反鎖、退出外邊、糾集無賴五六人、進內捉奸、即將永昌拖出、不由分說、大肆毆打、永昌見勢洶湧、拚命奔逃、該流氓等隨後在追至南宅、將秦永昌捉獲、揪住後、經該鎮保衛團出面排解、結果罰秦永昌酒筵六桌、每桌六元代價、出卅元始了結、現爲該鎮淞滬警察六區一分署派出所陳巡長查悉、該流氓敲詐、有關地方風化、昨已查明詳實、依法拘解。

▲積竊遊街　南市王家碼頭鼎昌煙紙店、城內夢花樓街吳龍官等家、迭次失竊、經由警廳偵緝隊緝獲積竊倪阿三・徐培林・馬阿虎等三名、經周隊長飭令先行游街示衆後、候解司法科訊究、贓給失主具領。

▲背上刀傷　陳夫、無錫人、年廿五歲、住居法界靶子路某號、業木匠、前日因在某營造廠工作完畢、與同夥因爭論工資細賬、被同夥某甲用利斧砍傷背部四寸許、鮮血直流、當即仆倒於地、凶手旋即逃逸無踪、由廠主車送醫院醫治。

▲飛來橫禍　曹佩文、灘城人、三十歲、住居閘北新民路殷信里十七號、拉人力車為活、因本年二月間同鄉人洪小四子曾向伊借小洋六角、至日前始還、曹因昨日天雨未曾出外拉車、乏資應用、乃向洪之子某甲討借小洋兩角、而甲不允、反出言不遜、遂致互相謾罵、詎甲懷恨於心、突於昨日下午二時許手持菜刀、並糾集無賴二人、擁至曹家、其時曹適在樓上房內閒坐、甲等登樓走入房中、猛向曹身上連砍兩刀、致曹之左肩砍入寸許、及面部砍破、血流如注、嗣由同居鳴警到來、將一干人拘入四區一分所、經倪署員訊問之下、判受傷人送醫院醫治、兇手押候解司法科究辦。

▲皮夾何往　剪綹賊蘇州人倪金生、昨在北浙江路摸竊行人杜長生衣袋內之皮夾一只、內有鈔票洋五元、携贓興逃、被包探侯阿寶瞥見、將倪拘獲、連贓帶入捕房。

法庭瑣案
臨時法院

▲帶槍確係防身　北四川路美華書局排字工頭河南人趙國棟、前晚夜半十二時許、身藏實彈手槍在北四川路弄口被二百九十四號俄捕查見、將趙拘獲、抄出手槍一支、子彈十四粒、帶同捕房、昨晨解送法院警務庭、即據九十二號西探與華探梁成玉投訴謂有該被告在美華書局為工頭、已有念五年、去歲該書局發生罷工風潮、被告竭阻罷工、致遭激烈份子懷恨、深恐有不測之事發生、故購得此項手槍、又據美華書局西人特葛來司到案證明被告平日品行端方、作事謹慎、林推事得供、判被告趙國棟罰金六十元、或拘役六十天、槍彈沒收。

▲劫盜藏有僞飾　老閘捕房包探楊成才劉紹奎、前在西藏路二百卅一號、及派克路八百廿五號、緝獲盜匪楊桂林・徐阿卿・徐韋寶等三人、抄出假銀鐲一百八十副、搭耳廿餘只、帶入捕房、查得楊等曾於去年十二月十九日持械搶劫九江路新新洗衣店值洋一百元之衣服三件、解由臨時法院訊押在案、昨日下昨由法院僉訊、捕房將三被告解案、即據中西探投訴案情、請究、又據原告陳仲甫證明被劫時見楊在場、詰之被告、均否認為匪、徐韋寶並延律師代辯、李推事核供、判楊處徒刑二年、未決羈押日數准以兩日抵徒刑一日、兩徐開釋、抄獲物件沒收。

▲欠款無權受理　寧波人陳康濤、在漢口法租界設立軍服商店二處、訂立契約、購辦軍服、蕭漢鈞售有年、遍與上海德祥・成昌・寅豐・美利等四家、商上月初五日乘輪來滬、寓公共租界紫陽旅館、為德祥號經理孫伯朋知悉、會同減積欠德祥號四千兩八千餘兩、陳康濤於昌第三號司事、前往將陳看管、一面投臨時法院請求飭提羈押、昨日午後、由法院陳明案情、要求嚴追、繼由各原告代表投案證明當時購買軍服欠款情形、質之被告陳康濤供稱、被漢口共產黨將其二處商店、派人監視財產、欲索鉅款一萬餘元、是以店中各貨不能移動、此次來滬因向別號採辦軍衣被拘、並延律師聲稱、當事人因發生上項之困難、並非棄店潛逃、所欠債款、自有相當料理、而各原告不應將牌票拘押二十餘天、逼迫不逐、即至貴院以扣私禁旅館八天、二十餘天、彼之財產及住址、均在漢埠、其管轄不屬租界範圍之內、要求明察、經鍾推長核供、宣諭本院無權受理、應予駁斥。

法租界公堂

▲翻同治年間舊帳　馬金福

昨扭辭有幼至法公堂控稱、被告租屋積欠房金不付、前日民妻韓氏又向索取、辭復行凶、用石將妻子頭部擊破、扭案請究、詰之辭有幼供實因原告之父於同治年間將其全家陷害、此次向論、不敢行兇、原告又稱與被告素不相識、所稱完全誑語、中西官判辭押十四天以儆。

▲燕子窠老闆罰錢　顧阿三・楊根泉・宋有生・張有寶・黃世生等五人、還在法租界私設燕子窠、爲包探查知、抄出煙具、帶入捕房、昨解法公堂請究、詰之被告等供認私賣煙吸不諱、中西官判顧楊兩人各罰洋一百元、餘均各罰洋七十五元、煙具沒收。

▲數副牌九罰五元　法捕房捕頭偵得俞阿大家聚賭抽頭、前日至俞家抄出牌九等賭具數副、連同賭客十餘名、一併帶入捕房、昨解法公堂訊、判俞罰洋五元充公、賭具沒收。

公文布件
地方審判廳

▲公示送達　(一件)李衍富與江潔卿因保證涉訟上訴案件、本廳定於七月四日上午九時為公開審理日期、仰該上訴人遵期到廳辯論、毋自延誤、(一件)判決王贊堯與翁潤泉因租屋涉訟案件、(主文)被告租賃原告經租坐落廣東灣十四號房屋、應即解約、於本年陰歷七月初十日以前遷讓房屋、並給付租金大洋一百五十元、及自本年陰曆四月二十一日起至出屋之日止、每月大洋二十元之租金、原告假執行之聲請應予駁斥、訟費由被告負担、聲請費用由原告負担、(一件)張仲良與施錦榮因借款涉訟上訴案件、本廳定於七月六日上午九時為公開審理日期、除選任施慶華律師為該被告施錦榮特別代理人外、仰該被告遵期到廳辯論、毋自延誤、

▲批示　(一件)顧恂如聲請執行由、狀悉、候飭傳訊追、(一件)周達夫具交銀元由、狀悉、交銀存候給領、(一件)蔡沈氏請求照判執行由、狀悉、已經傳訊追案、仰即知照、(一件)許得馨請求嚴厲執行由、狀悉、該債務人楊怡安據承認更報告、業已他往、現是否在滬、並有無財產可供執行、仰自行調查呈明候奪、(一件)劉芳周聲請執行分割由、狀悉、仰候傳集訊奪、(一件)陳世長請求拘案押交由、狀悉、候再飭吏執行可也、(一件)蔣昌林請估價召賣由、狀悉、已派員估價矣、仰即知照、(一件)陸勤保聲請銷案並啟封給領由、狀悉、應准銷案、並候飭吏啟封給領、(一件)熊昌辟聲請執行由、狀悉、候飭傳訊追、(一件)姚樂濤請求查封備抵由、狀悉、仰先墊交執行費用銀幣五元、聽候核辦可也、(一件)龔昌根請拼案執行由、狀悉、候飭傳訊追、(一件)胡杏蓀具交銀元餘欠、請求寬限交案由、狀悉、順交銀存、餘欠洋一百八十元、限三日如數交案、毋延干咎、(一件)王超陳請求銷案由、狀悉、應准銷案、(一件)鮑福葆請求查封由、狀悉、仰於本月十四日上午九時來廳聽候訊明核辦可也、(一件)朱仲氏公離異備案由、狀悉、該氏欲與朱仁海離異、依法應來廳正式訴請裁判、仰即知照、(一件)王日星爲李玉書避匿、將遺物抵押了債備案由、狀悉、姑准備案、(一件)梁正有附帶民訴由、狀悉、查本案業經辯論終結、所請附帶民訴、核與刑事訴訟條例第四條規定不符、仰另提起獨立民訴可也、(一件)魏連生爲聲明與妻離異備案由、狀悉、該氏欲與魏周氏離異、依法應正式來廳起訴、以憑核辦、所請備案之處、着毋庸議、(一件)陳有發聲請取保撤銷假扣押由、狀悉、查聲請撤銷假扣押提供担保、應以現金為限、所請礙難照准、

▲阿招啼哭　六歲寧波女孩阿招、昨日下午四點三刻鐘、在北四川路近靶子路一帶迷路、啼哭不止、被一千二十七號華捕查見、將該女孩帶回虹口捕房、轉送濟良所、候稟請臨時法院發落。

▲不願賣子　滬甯車站司分路機小工張佐培、其妻王氏、住居南翔、三月初十張奉派往南京漢兵、王氏在家聞凶信、攜抱十個月男孩來滬探聽其夫生死、借宿長安路大同里甬人宋梨炭家一宵、宋無子、認張孩為寄子、當時言明彼此往來、分擔撫養之責、詎日前此孩週歲、張夫婦備禮登門、不料宋將孩藏匿、以閉門羹待張、張投四區二分所告發、經該署自傳集兩造資訊、判張償還宋之膳養費念二元、孩給張具領、張願遵判繳洋、不料宋某欲得此孩為子、署員准如之請、將案却下、張不願、昨已具訴檢廳請求追還伊子、俾骨肉重完。

▲民庭判決　(一件)判決徐逆生與華文達贖田涉訟上訴一案、(主文)上訴駁斥、被上訴人應給付上訴人租洋四十八元、第二審訟費由上訴人負擔、(一件)判決顧善卿與唐承業等抵款涉訟一案、(主文)唐承業應償還顧善卿九八規銀原本一千六百兩、並自民國十二年陰歷十二月二十日起、至執行終了日止、按月一分之利息、如唐承業無力償還、將抵押品拍賣抵償、倘抵償不足額、其不足之數、應由陳福生負責代償、訴訟費用由唐承業負担、本判決應予假執行、(一件)判決尤王氏與徐春鴻等遷讓涉訟一案、(主文)被告徐春鴻徐焦氏住居坐落浦東開平局後街一六號房屋、應即遷讓、點交原告尤王氏接收、訟費由徐春鴻徐焦氏平均分担、本判決應予假執行、(一件)判決王德有與資紹羣借款涉訟一案、(主文)被告應償還原告本洋一百元、並自民國十二年舊曆八月初三日起、至執行終了日止、按月二分計算之利息、訟費由被告負担、(一件)判決唐項清與張介生抵款涉訟一案、(主文)被告應償還原告抵款本洋六百元、並自民國十一年舊曆五月初六日起、至執行終了日止、按月一分二釐計算之利息、訟費由被告負担、(一件)判決徐月記與穩桂生貨款涉訟上訴一案、(主文)原判決廢棄、上訴人應還被上訴人原本大洋四百十元、利息自民國十四年陰曆七月初一日起、至執行終了日止、每月按一分二釐計算、但不得超過原本、其他上訴及其他之訴均駁斥、兩審訴訟費用由上訴人負担七分之四、被上訴人負担七分之三、(一件)判決王榮春與陳大賓等貨款涉訟一案、(主文)被告開設之新大鴻記豬行、應付原告貨款洋一千七百六十七元七角五分、訴訟費用由被告等負担、(一件)判決顧砥清與徐占孫貨款涉訟上訴一案、(主文)上訴駁斥、

▲情願爲娼　法租界白來火街某里老二所開妓院內之妓女胡金寶、前日自投法捕房報稱、鴇婦無故將其凌虐、求請援救、捕頭即飭探將鴇婦楊老二傳至法公堂請究、先由捕頭上堂稟明前情、楊老二供因金寶前晚與客人爭吵、故此向責、胡金寶供實係一時誤聽人言、到案控告、情願爲娼、中西官判着兩被告各罰洋五元充公以儆。

▲麻雀打錯　某客棧主陳貴發、昨投法公堂控稱、前日有錢阿毛糾同十餘人到來、無故將民兇毆受傷、鳴捕將錢拘案、請究、詰之錢阿毛供初三日在原告處叉麻雀、因原告打錯一只牌、不肯解錢、囑令原告一人包賠、因此挾嫌喝令茶房頭將民痛毆、故此還擊、中西官判兩造各有不合、着原被各罰洋五元充公。

▲刑庭判決　(一件)判決吳成順竊盜案、(主文)吳成順行竊未遂一罪、處五等有期徒刑三月、未決羈押日數、以二日抵徒刑一日、王阿根行竊未遂一罪、處五等有期徒刑三月、未決羈押日數、以二日抵徒刑一日、董大順子行竊未遂一罪、處五等有期徒刑五月、未決羈押日數、以二日抵徒刑一日、(一件)判決卞玉海傷害案、(主文)卞玉海傷害人致輕微傷害一罪、處拘役十二日、未決期內羈押日數、以二日抵拘役一日、(一件)判決魏友卿等竊盜案、(主文)魏友卿使占業務上管有物一罪、處五等有期徒刑五月、未決羈押日數、以二日抵徒刑一日、國偉藏匿贓物一罪、處五等有期徒刑二月、未決羈押日數、以二日抵徒刑一日、(一件)判決徐虎堂易科罰金案、(主文)聲請照准、(一件)判決盛海月等營利略誘案、(主文)盛海月共同意圖營利略誘一罪、處四等有期徒刑一年、褫奪公權全部終身、未決期內羈押日數、以二日抵徒刑一日、宋錢氏共同意圖營利略誘一罪、處四等有期徒刑一年、褫奪公權全部終身、未決期內羈押日數、以二日抵徒刑一日、羅氏共同意圖營利略誘一罪、處四等有期徒刑一年、褫奪公權全部終身、未決期內羈押日數、以二日抵徒刑一日、周阿毛之訴駁斥、

地方檢察廳

▲批示　(卜周武)狀悉、所訴各節、並非刑事、實係夫婦同居問題、仰自向同級審判廳民庭起訴可也、

▲提起公訴　(一)鴉片烟、被告楊王氏、(一)竊盜、被告趙潘氏、(一)竊盜、被告王三、(一)鴉片烟、被告王阿毛、(一)竊盜、被告馬阿富等、(一)鴉片烟、被告潘阿五、

來函

啟者、讀本年六月十日貴報第二張上海記載欄內載有家庭慘事新聞一則、謂「無子娶妾大婦情願」、完全不實、姓氏籍貫均有錯誤、因死者係陸和聲之結髮妻吳氏蘇州吳縣人、陸怡如之姪孫媳也、年四十一、住居華通坊已有八年之久、平日治家節儉操作甚勤、待人和藹、對於翁姑又循孝道、夫婦間情愛甚篤、雖祇一女、並無納妾之舉、所謂去年春間娶得某氏女為妾者、亦與事實不符、此係命親借屋娶媳、未便張冠李戴、所慘者吳氏於六月九日八時許登晒台曬衣、詎知該晒台因年久失修、欄木枯爛、欄板洞穿、以致從晒台連欄柵倒跌於晒台下之天井中、人事不省、血流如注、腦漿迸裂、不及醫治、遂因身受重傷、遭慘死、前後時僅一刻、事之悽慘、莫甚於斯、實有目不忍睹、耳不忍聞之慨、事關人命、理合具函更正、懇乞照登來函欄內、無任感禱、陸和聲啟、十六年六月十四日

商場行市

◉洋厘略漲

▲洋釐　昨（十四日）釐市平穩、公會上交易、尙屬不鮮、賣戶似乎活動、致價趨漲、上午七錢二分四釐一二五、下午七錢二分四釐七五、較前天計漲一釐、外埠有所需要、曾裝出二三十萬元、到頭一二十萬元、銀行稍有釐出、人心穩定、江南小洋六錢一分半、廣角小去一釐半、上午五錢八分四釐、下午五錢八分四釐二五、銅元三百七十九千文、同短二千文、衣牌二千七百四十七文、小落十文、角坯二百廿一文、減二文、貼水五十四文

▲銀拆　昨各銀行收解一百數十萬兩、滙豐收五六十萬兩、各莊收解一百萬兩、進出尙平定、華商用度尙無鉅數、故銀拆未開、仍各白借、

◉英美內盤均鬆

昨本埠外匯、掛價仍未更動、意大利則縮五元、計一千一百二十五利耳、瑞士如故、銀行內盤英美日三滙均見緊象、結果較前天計英金縮一二五、美金減二五、日金加三七五、華商今晨中大都向購、由正金三井住友等售出日金四五百萬元、英美兩滙、交易不旺、各銀行成交、計上海東亞滙日金十萬元價七三、大陸出五萬元、七三〇六二五、又出十萬元、七三一二五、正金三井出二百餘萬元、七三一八七五至七三一二五、正金出七三三七五、住友工商出四十萬元、七三二五、滙業出七月份價七三三七五、又滙十月七三二五、共十五萬元、又掉期交易、下午大通買先令一萬磅、二個七辦士二五、朝鮮出八月日金二十萬元、七三四三七五、正金出七月份五六十萬元、七三半、

▲英滙　掛佈仍計一先令六辦士七五、內盤似軟、計有零六二五上落、九十月份初結二個七辦士二五、後爲七辦廿一八七五、午收七辦士二五、下午初同、嗣爲七辦士一八七五、買價上午二個七辦士三一二五、繼縮去零六二五、午收仍計七辦士三一二五、下午頗盤相似、後爲二個七辦士三二五、交易約有數萬鎊、人心似堅、

▲美滙　掛曉六十二元二五、內部略軟、計有一二五升縮、交易消淡、九十月份初結六十三元一二五、後計六十三元、午收復爲六十三元一二五、下午初平、嗣六十三元、買價上午六十三元一二五、後縮一二五、午收回長一二五、下午平平、仍許六十三元二五、收市六十三元一二五、

▲東滙　掛價七十四兩八錢、銀行內盤見緊、一日間計有四三七五差額、銀行售出四五百萬元、人心見好、九十月初結七三一二五、後爲七三零六二五、掛牌後七三一二五、十點半後七三三七五、午收七三三一二五、下午初同、嗣逆縮七三半、四點後七三四三七五、收市或可七三三七五、買價早晨七三至七三九三七五、以後七三二五、午收七三一八七五、下午開出平平、繼爲七三三七五、收市七三七五至三一二五、近期七月份結出七三半、至七三四三七五、掉期須貼一二五、

◉大條弗動

昨（十四日）接倫敦來電、交易稀少、市平、大條銀勿更、遠近期同爲二十六辨士三七五、（合英金二先令七辨士一八七五）美銀價長二五、計五角七分二五、英美滙率仍爲四元八角五分六八七五、日英一先令十一辨士、日美四元六角四三七五、倫敦先令已加二五、計二先令七辨士七五、當日十點半路透電、仍然未改、日美四六三七五、日英一先令十辨士八七五、又電通社九點四十五分、日美出價如故、四六二七五、進價四六半、日英出價一先令十辨士八七五、進價減卅二分之一、計一先令廿辨士九三七五、十二點及下午二點五十分電、均無上落、

◉京津滙水均跌

昨星期二華商銀行公會報告、各省滙市、依然平和、各埠交易、並不暢旺、匯水如京津保定三處、均趨跌落、因申地釐價、似稍回高所致、其餘各省一無變遷、計北京公砝一千〇五十二兩、小落五錢、洋釐一千〇〇七元、降三元、天津行化一千〇六十兩、降五錢、洋滙一千〇〇六元、小去三元、保定一千〇十一元、跌三元、又中行天津銀滙依舊一千〇六十兩、

◉標金復稍回漲

昨星期二大條銀勿更、紐約銀價已長二五、標金市況、復稍見漲、乃迭跌數天之反向也、同業紛紛補空、惟套頭者則已售出、滃買日滙以套五兩七八錢、最大六兩、而滙市趨緊、業中購進日滙四五百萬元、人心堅固、早市美電長、大條及滙亦勿更、故漲一兩餘、英滙揭後、加一兩、乃滙市益鬆、下午初平、嗣則漲上一兩餘、日…堅俏、因聞日本借款業成故耳、結果較上日計漲二兩五錢、七月份初開三百五十五兩六錢加一錢、後爲五十七兩、乃上海東亞吸進日金七三、復因大陸售出七三〇六二五、旋回至五十六兩四錢、九點半先令開出、爲五十六兩九錢、掛價勿更、內盤回堅、大陸又出七三一二五、時小落一錢、至後滙市尤挺、正金三井賣出七三一八七五至七三二一二五、住友工商出七三二五、後正金又出七三三七五、十點四十一分爲五十七兩九錢、後因七三三一二五可結、十一點十分回至五十七兩二錢、入後復加四五錢、十二點收市五十七兩五錢、下午開出五十七兩四錢、毛盤由五十七兩加至五十七兩五錢、嗣則小去四錢、三點光景、忽傳日本借款成就、人心一振、買戶尤衆、日滙九月份須結七二半、大通吸進先令二個七辦士二五、三點四十一分爲五十八兩四錢、至後朝鮮出八月份七三四三七五、正金出七月份七三半、四點〇三分旋回至五十七兩七錢、治四點半收盤計爲三百五十八兩、較十三日計漲二兩五錢、一日間最大價三百五十八兩四錢、最小價三百五十五兩六錢、相差二兩八錢、察服六月份三百五十九兩、七月五十八兩、補水下午三百五十九兩、

◉公債躍漲甚巨

▲七長於下午停板　▲整六漲而復踊疲

昨公債期貨市況、前市尙佳、而下午又頗平淡、故不若前日之盛、但市價之趨勢、則以後市躍漲尤速、七長遠期、於下午開盤時、已漲逾四元、因已及限價、宣布停止、綜觀全日各價、七長回漲激昂、始終挺利、更以七月期尤烈、整六則自晨至下午開盤、逐步抬高、勢亦不弱、由低至高、其差額達三元半、本月期亦幾乎停板、詎於收盤時、因套買關係、一瞬之間、而跌殊驟、亦達一元餘、結果比之前日、七長本月期約漲三元之譜、其遠期雖較漸猛漲四元停板、但於收盤時、暗盤價已回軟、整六各月期均好起一元七八角許、蓋連日市價低壓反動之勢、在所不免、更以空戶獲利者、補進頗衆、而實商之乘機進購亦勁、且前因財政收、雖有七長付息綫期之說、但尙未有明文詳實、故人氣漸佳、價乃步漲、又萌尙待解決之九六餘數、刻已和解將妥、不日或可告結束、人心不無稍定、總計昨日期貨成交數、約八十九萬元、內整六爲六十一萬元、七長二十八萬元、現貨非常稀滯、各價一律未有開出、茲將市價情形、分述於後、

▲七年長期　七長現貨無市、六月期初開爲四十九元四角、在上午收盤、巳步漲至〇九角、後市依然高昂、結果爲五十二元、較前日驟漲二元九角、七月期前市亦尙在五十元關內、而下午開出、躍漲至五十一元五角、較前日巳漲四元、故即停板、惟其後暗盤、又稍回軟矣、

▲整理六釐　整六現貨、未有做開、六月期晨初開出、由五十六元七角、逐步堅漲、後市開出、最高至九元三角、惟趨勢又轉鬆軟、逆勢盤回跌頗驟、結果爲五十七元三角半、比前日漲一元七角五分、七月期初亦由五十七元、至上午收盤、已高至五十九元、而後市步降至五十八元二角半、較前日大一元八角半、

◉日昨洋莊茶市堅穩

洋莊茶市、祁紅市面、近日已十分暢達、日昨滬莊綠茶、久已開盤、最高價爲八十二兩、成交二百餘件、茲將市情列後、

買進洋行	牌名	茶名	件數	價格兩	售出棧名
錦隆洋行	德泰	新珍眉	一二〇	八二.〇〇	芝記
錦隆洋行	德興昌	又	一一〇	八二.〇〇	又
怡和洋行	大德	祁紅	八〇	一一一.〇〇	又
仁記洋行	祖馨	又	三二	七六.〇〇	又
仁記洋行	紫霞	又	八〇	八五.〇〇	又
同孚洋行	往泰	秀眉	四五	四六.〇〇	又
怡和洋行	萃萃	祁紅	一〇七	一〇〇.〇〇	洪源永
天裕洋行	魁魁	又	七七	七五.〇〇	又
天裕洋行	同新	又	一〇	九五.〇〇	又
同孚洋行	祁永	又	一〇八	八四.〇〇	又
怡和洋行	魁珍	又	五〇	七二.〇〇	又
永興洋行	春香	又	四三	六四.〇〇	又
永興洋行	公茂	又	四六	七四.〇〇	又
興成洋行	賽祖	又	九七	七四.〇〇	又
乾和洋行	賽魁	又	一〇	八四.〇〇	又
怡和洋行	貢華	又	七八	七八.〇〇	又
怡和洋行	萬貢	又	一九五	一〇〇.〇〇	永興
仁記洋行	正珍	又	八四	七〇.〇〇	又
怡和洋行	華馨	又	三四	六三.〇〇	恒
錦隆洋行	杜香	又	七五	七二.〇〇	又
錦隆洋行	天華	又	八二	一一〇.〇〇	新和源
錦隆洋行	精香	新珍眉	六二	一一七.〇〇	新和興
杜德洋行	馨馨	新針眉	八〇	一二八.〇〇	永泰
謙順洋行	福貢	新秀眉	九六	八二.〇〇	永泰

◉陳廠經續有成交

▲價尙堅定

昨日本埠洋莊絲市、仍鮮進展、各廠商手中陳絲求售心切、而英莊進意未衰、昨計怡和洋行購進中身陳廠經十包、價尙堅定、其餘各絲經、依然寂靜云、

◉絲頭市氣仍衰

昨日絲頭市面、仍無轉機、森歐美各莊、對於新陳各貨均主廉價方購、昨祇日莊稍有現貨補進、行情平定、茲將成交市價錄下、

行名	絲名	擔數	價
怡和	陳乾經	二〇	一五〇
又	新黃吐	二〇	五〇
又	新白吐	二〇	八〇

◉橫濱絲市呆滯

生絲現貨、以天候適宜、關東地方新繭收穫頗豐、行情傾向跌落、製絲家亦因前途看跌、擬趁時拋出、故索價又小去十元、最優等以千四百四十元、次貨以千四百三十元、稍有談成、惟趨勢呆滯、各莊均擬待時而動、絲頭歐洲莊之館莓每百斤吃價小去十元、甲九十號亦持價廉期買半義、雖望其繼成立、美國莊雖曾川有訂購之電轉到、數極零星、市况閒散、

貨別	價	成交價	賣出號家	購進行號
絲廠落頭	一三〇	一〇〇包	元記	中字
內地絲吐	二四五	五〇〇	元祥	原田
內地繭衣	二五〇	三〇	祥記	大興

◉大阪布市稍有交易

棉市雖因三品崩跌、人氣萎靡、然行情果廉、仍有相當交易、月蝶三幅七‧九月期以八元八角、蝶鷹以八元五角、五枚朱子以二角一分八五等、均有成交、行情二幅布小去二角、三幅布小去五分乃至一角、五枚朱子小去二分五釐、

◉走頭叫貨價格堅俏

▲白洋紗跌疲

昨星期二爲平洋行照例拍賣各種疋頭之期、計排叫各貨一百十八件五千一百四十疋、其中尙有非六件一千一百廿疋、四價不合、故未成交、所拍出者、計九十二件四千〇廿疋、比較上週共多叫十件四百十疋、各部及本街等律購者、尙屬不少、價格比前甚形四俏、惟白洋紗一項則見趨疲、觀繹市氣人心、均極高昂、茲將所排各貨數量分述於左、

羽綢 二十三件八百六十疋
布疋 二件六十五疋
元緞 三疋七十五疋
素西緞 二件三十疋
共計一百十八件五千一百四十疋

洋紗 三件一百五十疋
縐布 二十三件一百〇十疋
原布 二十一件一千八百疋
漂布 二十一件一千九百疋

所叫各貨之價、較前漲落、計羽綢每疋漲二分半、至二錢七五、素者由二分五至一錢一分半、宿綢如飛球‧琴綸每碼加二釐五至七分五、直頁呢漲半分、元絨如劉海大半分、西絨每碼降半分、漂布如八檢三角等律購、九德亦小一錢、細布如八檢小久大七分、三寶仙小三分、市布大六分至一錢六分、小者一分至一錢六分、原布如八檢佳大一錢四、戰艮沙未末更、漂布漲自三分至五錢七分、亦有小去四分至二錢七分、

◉棉市跌勢不巨

昨（十四日）紐約棉市、以旱區得雨及新棉良好而跌、計各月期價小去四十八至五十七磅音、現貨小去四十五個磅音、利物浦棉市七月期及十月期、各小〇八辨士、現貨大一七辨士、孟買棉市軟弱、但投機家買進計平茄納小四羅比、勃洛去及奧姆辣各小三羅比、大阪棉市、各月期小一元二角至一元、本埠棉市受美棉之巨跌影響、本廠有較烈之跌風、但以其日商仍招價買進、故市况遂被拉住、紗布交易所前市各月期小去二錢五分至四錢五分、但後市又同起五分至一錢、共成交二萬四千担、茲再將各月期價比較列後、

	上日	本日
六月期	三四‧九〇	三四‧七〇
七月期	三四‧七五	三四‧六〇
八月期	三四‧九五	三四‧六〇
十月期	三四‧四五	三四‧一〇
十二月期	三四‧四〇	三四‧〇五

現貨交易、尙形發展、到貨計通州花八百包、姚花五十包、南市出貨三萬斤、北市五千斤、收價同前、茲再將現開各花價列後、

花名	進廠	包數	價	送廠
通州花	崇信紗廠進	一〇〇包	價三四‧五〇	送廠
又	又進	一〇〇包	價三三‧五〇	又
火機花	恒豐紗廠進	二〇〇包	價三三‧二五	又
老閘口花	大豐紗廠進	四〇〇包	價三四‧五〇	又
火機花	寶豐紗廠進	二〇〇包	價三五‧〇〇	又
陝西花	東棉洋行進	二〇〇包	價三五‧〇〇	又
又	武林洋行進	二〇〇包	價三四‧五〇	又
又	橫濱村進	三〇〇包	價三二‧四〇	又
餘姚	廣積進	一五〇包	價三二‧四〇	又

◉棉紗隨歐市下跌

▲現紗　昨日（星期二）現紗市况、較上日爲廉、雖無惡劣之現象、但實方頗活動、蓋外國歐印棉市及三品紗花之下降、內因抵制之幾未戢、原棉亦鮮振作精神、是以市面無力、賣價告跌、昨日四川幫進二百二十五包、內地幫進四百七十五包、廣東幫進五百餘包、汕頭‧野鷄‧福建‧內門‧天津‧寧波‧蕪湖‧油頭‧寧波等幫共進二百餘包、同計一千三百餘包、賣價本紗跌一錢至五錢、日紗價約跌五錢至一兩、茲列市如下、

支數	牌子	價	幫
十支	金雙馬	一三八‧〇〇	又
十六支	紅團龍	一三八‧〇〇	又
十支	紅雙喜	一三六‧七〇	又
又	嘉禾	一三八‧五〇	又
十二支	三星	一三七‧五〇	又
二十支	大發	一四六‧五〇	又
又	地球	一四七‧〇〇	又
十六支	寶蟾	一三五‧〇〇	又
二十支	白鳳	一三六‧七〇	又
又	金龍	一三七‧〇〇	又
十六支	雙魚	一四〇‧五〇	又
三十二支	鳳凰	一四二‧七五	又
十六支	寶光	一四二‧〇〇	又
又	日光	一四二‧五〇	又
又	仙桃	一四二‧七〇	又
又	胭脂	一三六‧五〇	又
又	水月	一三九‧七〇	又
又	月	一三六‧〇〇	又

▲期紗　紗布交易所十六支人鐘標準、晨初開盤、因美棉暴落、印棉亦廬、而對於日紗似無問題、且現貨交易、雖望振作、市價突跌一兩許、二盤以一部分抵補稍堅、旋以三品紗花消息不利、其商售出迎又疲、盤跌一兩二三錢、午後開盤以大勢空虛、賣氣仍濃、跌以下、因實交來僅趨於先望、後利者傾向買回、彰紗轉穩、結果較上日跌一兩至一兩二錢、供實交一萬二千九百五十包、茲附錄收盤行情於左、

月期	收盤	
五月期	一四一‧九〇	小一‧〇〇
六月期	一四二‧七〇	小一‧〇〇
七月期	一四三‧〇〇	小一‧〇〇
八月期	一四一‧五〇	小一‧二〇
九月期	一四二‧〇〇	小一‧〇〇
十月期	一四三‧〇〇	小一‧一〇
十一月期	一四二‧八〇	小一‧二〇

◉大阪紗市閑散

棉紗現貨之交割延期至十五日、今又屆期、官方因未敢再行進貨、遂之三品跌落、人氣擬極、市中無交易可言、本日僅五星十支川口幫以百九十八元買進少許、行情小去三元、

商情一覽

金融

◉國外滙票

六月十四日（星期二）市

項目	價
滙豐銀行上海電匯至倫敦（申規一兩計算）	二先令六辦士七五
又銀行四個月期	二先令六辦士八一二五
又銀行買進	二先令七辦士一
銀行四個月期	二先令七辦士
定期電匯	二先令八辦士
四個月定期	二先令八辦士八七五
六個月期	二先令九辦士〇六二五
上海電匯至法國（申規百兩計算）	一千五百八十五佛郎
四個月期	一千七百十五佛郎
上海電匯至紐約（申規百兩計算）	六十二元二五
四個月期	六十二元七五
上海電匯至香港（港洋百元合申規）	七十八兩五錢
上海電匯至印度（申規百兩計算）	一百七十一羅比半
上海電匯至爪哇（申規百兩計算）	一百五十五盾
上海電匯至新加坡（新洋百元合申規）	九十兩〇五錢
上海電匯至東京（日洋百元合申規）	七十四兩五錢
上海電匯至漢堡（申規百兩計算）	二百六十二馬克半

◉國內滙兌

銀行公會報告各省滙市

地名	平砝	價
北京	公砝	一〇五二兩
天津	行化	一〇六〇兩
北京	銀	九九七元
天津	銀	九九七元
保定	銀	一〇一一元
成都	銀	一〇〇〇元
重慶	銀	一〇六〇元
長沙	銀	一〇二五元
漢口	銀	一〇三〇元
南昌	銀	一〇三〇元
九江	銀	一〇三五元
安慶	銀	一〇五〇元
蕪湖	銀	一〇〇〇元
南京	銀	九九五元
鎮江	銀	一〇二〇元
蘇州	銀	一〇〇五元
杭州	銀	一〇〇〇元
寧波	銀	一〇〇〇元
紹興	銀	一〇〇〇元
嘉興	銀	一〇〇〇元
湖州	銀	一〇〇〇元
南通	銀	一〇〇〇元
揚州	銀	一〇一五元
淮陰	銀	一〇五〇元
徐州	銀	一〇三〇元
其餘各埠	銀	價未動從略

◉各國票價

錢莊公會開外幣市價（五點鐘前市價）

票名		價
日本老票	每萬	賣一萬三千五百兩
日本新票	每萬	賣一萬一千二百兩
英金元票	每元	賣六兩五錢二分
德國馬克	每萬	賣一兩五錢
法郎克票	每元	賣二錢八分
新加坡票	每元	買一元二角
香港鈔票	每元	賣一元〇六分
東京老頭票	每元	賣一元〇七分
花旗票	每元	賣二元一角
英金票	每磅	賣十元〇八角
荷蘭票	每元	賣八角五分
英金四開	每個	賣十元
美金四開	每個	賣十元
坎拿大票	每元	賣二元
印度票	每羅比	賣七角
菲律濱票	每元	賣一元

◉金市

項目	價
現貨標金	三百五十七兩
足赤條金	三百八十四兩
沙金赤	三百八十五兩
大條銀近期	念六辨士三七五
大條銀遠期	念六辨士三七五

日銀市價（滬）

項目	價
花旗銀	五角七分二五
英美	四元八角五分六八七五
美日	四元六角四三七五
英日	一先令十一辨士
倫敦	二先令七辨士七五

七月期標金	盤數
開盤	三百五十五兩六錢
最高	三百五十八兩四錢
最低	三百五十五兩六錢
收盤	三百五十八兩

銀爐大同行報牌：元祥、老慶雲、楊慶和、方九霞、裘天寶、新鳳祥、慶雲、北慶雲、大豐、新天寶

食品

◉銀洋錢市

項目	早市	午市
洋釐	七錢二分四釐一二五	七錢二分四釐七五
銀拆	白借	白借
江南小洋	六錢一分	六錢一分
廣東小洋	五錢八分四釐	五錢八分四釐二五
銅元	三百七十九千文	三百七十九千文
衣牌	二千七百四十七文	二千七百四十七文
角坯	二百二十一文	二百二十一文
貼水	五十四文	五十四文

◉滬南米市

昨日滬南各米價如下

米名	價
高郵白粳	十六元
平湖白粳	十六元七角
常熟變元	十六元四角
蘇州白粳	十五元七角
北尺白粳	十六元五角
潤州蕩稻	十六元
青角薄稻	十五元
同里白粳	十六元九角
蘇同羊尖	十四元二角
西塘羊尖	十四元八角
楓涇白粳	十五元六角
市坊白秈	十五元三角
同里陰元	十四元四角
嘉善白秈	十五元三角
青角杜尖	十四元六角
南廠高機白粳	十七元

◉滬北米市

昨日河下來源三十二號、去胃淡北更呆滯、茲將市價如左、

貨名	價
蘇州白粳	十八元
常熟白粳	十七元
崑山白粳	十七元
嘉興白米	十六元
硤石白米	十五元
平湖早米	十四元
杜米	十五元
客秈	十四元

◉交易所市況

◉華商紗布交易所

陽曆六月十四日　星期二　手十六支人鐘標準

月期	前市	後市
五月 開盤	一四一‧三〇	一四一‧八〇
二盤	一四一‧一〇	一四一‧八〇
三盤	一四一‧一〇	一四一‧六〇
收盤	一四一‧九〇	一四一‧九〇
六月 開盤	一四二‧八〇	一四三‧〇〇
二盤	一四二‧七〇	一四二‧七〇
收盤	一四二‧七〇	一四二‧七〇
七月 開盤	一四三‧九〇	一四三‧九〇
二盤	一四二‧九〇	一四三‧九〇
收盤	一四三‧〇〇	一四三‧〇〇

◉華商證券交易所

陽曆六月十四日　星期二　上海市開行情

品名	月期	價
▲第一期貨 現貨		五十一元
七年長期	六月期	五十一元五角
又	七月期	五十二元
除息	七月期	五十九元三角
整理六釐	六月期	五十九元一角
又	七月期	五十九元二角
▲第二期貨 開盤		五十二元
七年長期	六月期	五十元
除息	七月期	五十九元
整理六釐	六月期	五十七元
又	七月期	五十八元五角

◉上海證券物品交易所

陽曆六月十四日　星期二　手十六支紗（雲鶴標準）前市後市

棉花漢口細絨標準　本所開盤　前市後市

◉上海麵粉交易所

陽曆五月十五日　星期二　上午市價　下午市價

月期	開盤	二盤	三盤	收盤
五月份標準	二‧四二五	二‧四一五	二‧四一〇	二‧四二〇
六月份標準	二‧三六五	二‧三五五	二‧三六〇	二‧三六五
七月份標準	二‧三六〇	二‧三六〇	二‧三六五	二‧三七〇
八月份標準	二‧三六〇	二‧三七〇	二‧三七〇	二‧三七〇
九月份標準	二‧三八〇	二‧三七〇	二‧三七〇	二‧三七五

現貨麩皮　六月期　五十九元三角

◉大連油豆餅電

十四日下午一點二十五分到滬

貨別	價
油 現貨	十二元二角
六月份	十六元四角
七月份	十六元
八月份	十五元五角
現貨	無市
大豆 六月份	五元八角
七月份	五元九角
八月份	五元九角
豆餅 現貨	一元三角
六月份	一元三角
七月份	一元四角
八月份	一元四角
九月份	一元四角
鈔票	七元三角

下午成交粉二十萬包、油二千簍、豆餅十萬片

◉蘇州金市

項目	價
上足赤	每兩 五十六元
足紋赤	五十五元
赤金	一元六角

◉蘇州錢市

項目	價
洋元	六錢九分六
毛錢	五百九十文
子元	二千六百八十文
鈔	五錢

◉無錫金市

項目	價
金	每兩 五十一元
赤足金	五十五元

船期

▲進口輪船報告

船名	來自	日期	公司
新江天	寧波	十六日	招商
新寧紹	寧波	十六日	寧紹
新北京	寧波	十五日	太古
新寧興	寧波	十五日	三北
武昌	長江	十五日	太古

▲出口輪船報告

船名	往	日期	公司
新寧紹	寧波	十六日	寧紹
六十	溫州	十五日	
林肯	日本	十五日	
穿山	定海		

外洋輪船報告

▲舊金山班
約華遜總統　七月二日　美郵
林肯總統　七月二日　美郵

▲西雅圖班
麥金麗　七月十八日　大來
傑克遜　七月二日　大來

▲坎拿大班
參得伯　七月五日　大英
開　七月一日　大英

▲歐洲郵船班
亞洲皇后　七月九日　昌興
俄國皇后　七月五日　昌興

▲法國郵船班
亞奇斯　七月十八日　法郵
包島斯　七月二日　法郵

▲美國班
范白倫　七月廿七日　大來
惠爾遜　七月十八日　大來

▲德國郵船班
由華　七月二日　華最
花爾德　七月十八日　華最

▲爪哇班
芝生　七月二日　渣華
芝金朋　七月念一日　渣華

▲荷國郵船班
濟廉路　七月念四日　意郵

▲青島大連
大連丸　六月十八日　大連汽船
榊丸　六月念一日　大連汽船
長平丸　六月念三日　大連汽船

▲長崎神戶
上海丸　六月廿六日　日郵
長崎丸　六月廿日　日郵

▲厦門汕頭香港
嵩山丸　六月念九日　日清

▲青島班
華山丸　六月念一日　日清
唐山丸　六月念二日　日清

▲橫濱
六甲丸　六月十七日　日郵

▲名古屋
阿蘇丸　六月念五日　日郵
筑波丸　六月念九日　日郵

▲門司神戶大阪
生駒丸　六月二十八日　日郵
鹿野丸　六月念三日　日郵

▲南京九江班
吉和　十六日　怡和
武穴　十八日　怡和

▲定海石浦海門
永安　十八日　永安

▲穿山定海
新寧興　念二日　三北

▲厦門香港寶東
新濟　十五日　平安

▲汕頭香港寶東
廣東　十六日　太古
明生　十七日　太古

▲威海衛
泰順　十七日　太古

▲青島班
四川　十七日　太古

▲煙台天津
天津　十七日　太古

▲牛莊班
成利　十五日　政記

▲福州班
新寧象　十六日　三北

▲溫州班
海晏　十七日　招商

▲漢口班
德和　十六日　太古

▲天津班
新銘　十八日　太古

▲大連班
大連北名　二十日　太古

▲煙台龍口牛莊
牛莊　十五日　太古

▲廣東班
廣利　十五日　招商

▲煙台安東
生　十五日　怡和

▲煙台龍口
九江　十五日　太古

▲威海牛莊大連
甘州　十八日　太古

上海記載

◎時人行蹤

▲王伯羣由甯來 交通部部長王伯羣、昨日晚由甯乘九時二十分特別快車來滬、

▲賀耀組今日赴甯 國民革命第四十軍長賀耀組及家眷等十餘人、定於今晨由滬乘特別快車赴甯、

▲陳其采過滬赴甯 浙江財政廳長陳其采、昨日下午七時四十分由杭乘滬杭路頭等客車一輛、附挂杭開三號特別快車來滬、於當夜九時半換乘滬甯路夜快車赴甯、晉謁蔣總司令暨中央財政部長、

▲王俊過滬返甬 浙江甯台溫防守司令王俊、前日偕總參議章鴻春赴甯公畢、日昨返滬、聞明日即行返甬、

◎農工問題

▲工會統一會各部工作 (調解部)昨日訊息分誌如下、1上海第一繅絲廠職工會與該廠所訂之勞資條件、於昨日午後二時開始磋商、工會代表爲李柏孫、△觀深、張勵臣三君、廠方代表爲李漢章、韓聖泉二君、參加討論者爲東南政治部陳滌塵、馮昌甫、特別市黨部農工部高希仲、區分部翁梨炳、工會統一委員會李典成、各項條件、均經調解人之竭力勸導、雙方極爲讓步、次第解決、2報關裝載工會爲要求與店方解決條件一案、工會代表於五月二十八日在大川通提出條件、該號經理大森姆允許磋議、工會要求統一會派員參加、店方否認、結果條件不能成立、二十九日工會全體辭職、當由虞洽卿出任調解、工友先行復工、十日內答復條件、旋由虞君致函統一會約定雙方代表於十一日下午三時在三北公司磋商條件、請工統會派員參加、當由調解部長吳蒼及蔣求是屆時前往、虞君作爲雙方之保證人、先決拒要條件三項、(一)雙方同意先解決加薪問題、其餘條件由調解部審查後再行商訂、(二)工友工資原有十元以內加六元、十元至二十元者加五元、二十元以上者加三元、(三)學生工資在例外、須二年滿師方能起薪、以上各條雙方代表已同意、3震華電力絲織工會昨日來函報稱該廠管理員復秤絲紋不公、並擬藉故開除廠內女童工、請求交涉一案、統一會同時接到廠方函稱女童工王秀英、李秀英二人交貨缺少分量、請公小裁判、調解部正擬派員前往調查眞相、而雙方已於午後來會聽候裁決、經調解部派蔣是求出任調解、結果雙方讓步、司秤員及女工王秀英等每名罰少許工資、雙方認可、由廠方代表陳鐵成等及工會代表唐順發簽字了案、4眼鏡職工會爲興發廠開除工人請求交涉一案、統一會派毛禮榮前往調解、結果六人復工、其餘九人、每名給川資三元了結、5常池工會第一分會爲廠方拒絕工友工作請求交涉一案、工統會派衙子斌前往調解、結果被開除之七一友一律復工、6綢布染業職工會爲久大染廠經理陶珊石前藉口營業不振、開除工友、現在另僱新人工作請求予援助一案、工統會已函請該廠主應將舊日工友儘先錄用、7牛皮業第一分會送來條件、請備案審查、並請求函致廠方交涉一案、工統會已函致職士等三處由職工會磋商、8漸員工會第一分會爲招商局有裁汰工人之提議、恐致失業請予維持一案、工統會已函致該局董事王偉俟請維持裁汰之茶役生計及其他工人之工作、9法商電汽車自來水工會爲要求條件未得結果、請提出交涉一案、調解部已呈請常務委員會轉交涉署向法商嚴重交涉、10洗衣工會第一分會爲勞資問題請求調解一案、調解部已最後警告租界各洗衣作坊矣、(組織部)六月十三日指導成立之工會如下、(一)沈言信林泉出席絲織工會第十四分會、(二)陳君剛王酒動出席襪廠工會第一分會、(三)蕭其璋何潤甫出席木業工會第二分會、(四)賈興王祥慶出席電力絲織工會第十五分會、(五)陸少鶴朱西林出席皂廠職工會第二分會、

▲商務總務處同人會改組 前日下午二時、商務印書館總務處同人會舉行改組大會、由工會組織統一委員會賈競立蕭宜章二君蒞場指導、並特別市黨部及一區區黨部等各代表相繼演說、議決、取銷同人會名稱、暫改稱爲「商務印書館職工會第一分會」、隨舉出執行委員九人、候補委員四人、互推常務委員三人、各委員當場就職、並偕同全體會員攝影、至六時散會、

▲襪廠業第二分會成立 上海市襪廠業織工會第二分會、於十四日下午二時在上海特別市黨部三層樓開改組成立大會、計到者先生惠然中等四十餘廠工友代表五百餘人、(一)開會、(二)公推主席武文瀾、(三)主席報告開會宗旨、(四)讀遺囑、(五)主席報告籌備經過情形、(六)各機關指導工統會代表章郁陽王西勛張道祺東南政治部代表陳振輝特別市黨部農工部代表吳家澤先後訓導、詞多獎勵、(七)選舉委員、當選執行委員二十一人、計成英俞靜山石昌煜徐燮良陳光耀武文瀾王美珍彭鳳英方益生毛劍清馬樹生陳小貞張秀珍戴小妹高綠英王靈珠周鳳清陳操貞鄭愛田陳慶生周寶生、候補委員五人、吳文蓬沈寬仁徐某生周安寶周小美、常務委員五人、石昌煜徐燮良方益生王靈珠周鳳清、(八)常選委員宣誓就職、(九)全體呼口號、(十)散會、

黨化聲中之教育界

◎教育界同志二次聯席會

教育界同志會、昨日下午四時、在公共體育會開第二次執監聯席會、計到九人、由朱鄃舉主席、議決案兩下、(一)參加群衆運動、推代表朱唐二君、(二)推代表朱唐二君參加總理蒙難紀念會(三)徵收會費處暫定教育局體育場及時化菁與兩校、(四)通電反對日本出兵來華、推文書科起草、(五)挽留孫執委廷芳辭職、散會已六時矣、

◎寶山教育協會二次執行會

寶山縣教育協會於十二日開第二次執行委員會、到張仰先・王振威・管小谷・吳子久・丁振言・錢國寶・(周向之代)馮國華等七人、主席馮國華、記錄王惠鉞、茲將議決案件錄後、(一件)提議本會成立伊始、百端待理、請加推常務委員一人案、(議決)加推丁振言爲常務委員、(一件)公決執行委員會辦事細則案、(議決)修改第一條甲乙兩項及第四五條、餘照案通過、(一件)接收縣教育會案、(議決)請示省協會及本縣縣黨部特別委員會、再定辦法、(一件)啓用圖記及呈報立案案、(議決)啓用圖記日期、用公函、呈報立案、用呈文、(一件)開辦暑期黨化教育講演會案、(議決)議訂辦法、函請教育局執行、推馮邁樓管小谷草擬辦法、交下屆會議公決、(一件)組織教科書審查會、(議決)交研究會辦理、(一件)接洽吳淞公共體育場開會場所案、(議決)推定丁振言接洽、(一件)調查各區執行委員姓名及會址案、(議決)交組織部辦理、(一件)籌劃本會經常費、(議決)呈請縣署撥款補助、

◎商科大學電請派員主持

本埠霞飛路商科大學、要求政府將該校遷回南京與東南大學本校合併問題、業見報載六日中央政治會議決、江蘇書爲第四大學區、東南大學改組爲第四中山大學、任張乃燕爲校長、年撥經費八十萬、全校分爲十學院、商學院即由商大改組、其各院集中南京本校、一切進行事宜、已有具體辦法、則該校遷甯自無問題、惟現因校務無人主持、而電張校長迅予派員接收、茲將該電文錄如下、南京教育廳張廳長鈞鑒、報載東大改爲第四中山大學、任先生爲校長、謹電歡迎、滬商科中狀岌岌、請迅予派員主持、毋任屏營待命之至云、

◎暨南學生歡迎鄭洪年

中央教育行政委員會委派鄭洪年氏接辦國立暨南大學、已誌前報、該校全體學生、前日特推代表赴鄭宅請鄭氏從速接辦、鄭氏當即允於昨日(十五日)蒞校視事、該校學生即準備歡迎、是日上午八時、鄭氏乘車至真茹、學生多冒雨在校門等候、鄭氏抵校後、學生即在大禮堂開歡迎大會、繼由鄭氏演說南洋與中國的文化關係、及至十二時散會、下午二時該校商科大學學生、又特開會歡迎、至四時鄭氏始乘車返滬云、

◎中山中學之籌備

教育家俞同芳與同志汪卓華宋孟蓀等籌畜創辦中山中學、先辦初中及教育專校、實施黨化教育、經潘氏公學校主潘守仁君熱心贊助、願將本埠膠州路口大夏大學隔壁潘氏花園內洋房一座、充作校舍、再在屋旁空地建築宿舍及健身房等、現正積極籌備、敦請校董、釐訂章程、不日開始招生、

◎大夏暑校定期開課

膠州路大夏大學開辦暑期學校、聘請該校教育科主任程時煃君爲主任、今程君赴甯兼任江蘇教育廳科長、已請鄔沛和君爲代理主任、自招生以來、男女生報名者、非常踴躍、聞該校訂於三十日註冊、七月四日正式開課、現又新聘美國紐約音樂大學畢業上海美術專門學校音樂系主任李恩科君、担任「鋼琴」及「英文合唱」云、

◎南光舉行二屆畢業

霞飛路南光文商科專門學校、前日下午舉行第二屆畢業典禮、計高中部畢業者十九名、初中部畢業者三十名、請俞侶琴給憑、

◎粵校聯合會二次籌備會

旅滬廣東教育界、爲研究實施黨化教育及協謀旅滬廣東學校之發展起見、特發起組織聯合會、前(十二)日下午二時開第二次籌備會議於廣肇公學、到廣肇・廣東等六十餘校、代表八十餘人、首由尚賢中學黃待漢君宣佈開會宗旨、兩時書記茹素君報告第一次籌備會議經過情形、次公推廣肇校長盧頌虔君爲臨時主席、議决各案如下、(一)本會會員以學校爲單位、(二)公推廣公・尚賢・啓明・純一・惠英・景應・崇德・日強・廣仁等九校爲籌備委員、(三)由籌備委員分別接洽未到會之各校、請其加入、(四)起草章程由籌備委員擔任、(五)籌備期內之費用、由籌備委員暫墊、(六)下星期(十九日)仍假廣肇公學開第三次籌備會、(七)籌備處即在廣肇公學、散會後、籌備委員開談話會、商議應辦各事、暫分文書・事務・經濟・交際四股、以便進行、

體育

◎遠東運動會着手準備

▲七月二・三・兩日華東區開全國預選會

▲七月念三・念四・開遠東運動會預選會

本屆遠東運動會、已決定於八月底、在上海舉行、屈指計日、不過兩月有奇耳、而籌備事務之複雜、與夫捐募經濟之不易、主辦是會之中華全國體育協進會、無日不在籌畫中、董事會與經濟委員會、分工從事於此項之工作者、已有月日矣、甚悉經濟問題、經該會經濟委員會之設法、已有把握、故該會董事會、昨日已正式通電日菲兩國、請其準期參加大會、對於我國之預選事宜、亦已略有籌劃、在華東方面、則先定於七月二・三兩日、先開一全國運動會之預選會、七月念三・念四・開全國運動會、以預選遠東運動會選手、而國民政府對於此次遠東運動會、於經濟及計劃、均將竭力協助、以冀此事得有完美之結果、

注意注意

久咳成癆

多咳傷肺日久成癆沓治癆必愈之藥迄今外國尚無發明目下只有上海唐拾義大醫生久咳丸直接有革除癆咳之效間正本清源保肺之功此丸每瓶含附驗草單一張交回總行可換圖書一張無券不及換書辦法與上述同者均僞請勿誤購

姚佐頡新法洗射白濁

白濁乃花柳病初步異常危險起特病則變生橫痃魚口痃毒骨髓必致瘻疿外痛於此專門研究此科獨具心得特備各國最新白濁儀器新法洗射保無痛苦又特製各藥從根本治理十年八年永不復發凡患者均到所診 ▲上海三馬路大新街姚佐頡醫生診所

全昌

太陽眼鏡每付洋一元
配光眼鏡每付洋一元
魯克眼鏡每付洋二元
結婚眼鏡每付洋三元
來線眼鏡每付洋五元
博士眼鏡每付洋六元
自由眼鏡每付洋六元
哈佛眼鏡每付洋八元
電夾眼鏡每付洋八元
眞金眼鏡每付洋十元

本號研究眼鏡已歷三十餘載新發明各種光學鏡片無不備機磨光近視眼鏡老花斜散等光均可照配定價克己不折不扣承蒙光顧格外歡迎 請臨上海英界三茅閣橋愛多亞路一八四號 全昌號啟

復園啓事 書件交上海浙江興業銀行謝伯衛代收如有題跋等件亦可向該處接洽

來函 敬啓者敝部前定於十五日舉行總理蒙難紀念業已函達在案茲確實日期係十六日各方均已知照惟紀念並改於是日上午八時半仍在江南造船所前空地舉行相應函達查照爲荷 國民革命軍海軍總司令部政治部啓

上海銀行公會會員

中華滙業銀行廣告

本銀行在財政農商部註冊額定資本金一千萬元專發國內外匯兌以及各種存款抵押貼現押匯買賣生金銀等一切業務總行設在北京京滬兩分行設立已久現又在天津設立分行並將通匯地點開列於下(國內)北京天津南京上海漢口南京蘇州無錫杭州溫州九江福州廈門汕頭奉天長春大連等處(國外)倫敦紐約香港新加坡孟買東京大阪神戶橫濱長崎名古屋朝鮮京城青島台北等處各界惠顧請向各處接洽可也 電話中央五六一五又一九四六 出納科中央一九四一 中央八四四號 經理室

上海銀行公會會員銀行

中孚銀行北四川路儲蓄分處開幕廣告

本分處前因時局關係未能按照定日期開幕致勞各界注念良用歉然現定於陽歷五月十六日開始營業專辦活期定期各種儲蓄兼營國內滙兌如蒙惠顧謹備精美皮夾奉贈欲閱詳章函索即寄

灤州礦務有限公司續發第十四屆股利廣告

啓者本公司現開平聯合營業第十四屆股利未發之半數現訂於六月十一日起在天津法界本公司營發凡有股諸君届期請憑息單存摺來取謹啟 388

南洋兄弟烟草有限公司派息公告

本公司第七屆利息定自陽歷六月拾日起在上海東西華德路一百四十四號本總公司及香港德輔道本公司開派屆時請攜息摺就近領取(除粵省滬及吉冷怡保庇能泗水新加坡各埠應就近委託該處分公司寄港照派外)所有北京天津濟南青島營口漢口廈門福州各埠可就近委託該處分公司寄滬照派再上海派息處每星期日外午前九時至十一時午後二時至四時半止合並聲明此佈 200

夏令衛生要品

▲居家旅行 ▲皆宜常用 ▲渡此長夏 ▲永保平安

良丹 化食消毒 五分一角 痧痢並治 一角半六角
急救痧藥水 起死回生 大中小瓶 功效無匹 定價低廉
霍亂吐瀉藥 清暑解熱 四角 止吐止瀉 二角五分
清香聞痧藥 開竅閉塞 聞瓶四角 一嗅立通 扁瓶三角
辟疫太極散 清熱解毒 每盒 辟穢驅邪 三角
痧氣奪命丹 驅重痧症 每瓶 一服立愈 五角
辟瘟香水 防疫 灑諸巾帕 每瓶 不染疫痧 五角
小兒痢疾藥 藥性和平 每瓶 功效妥速 四角
小兒熱癤藥 清理血分 大瓶五角 祛濕解毒 小瓶三角
清暑爽身粉 清解暑熱 每盒 滋潤肌膚 四角
五洲花露水 驅疫辟穢 大瓶四角 潤肌嫩膚 小瓶一角半
新鮮菓子露 止渴生津 大瓶五角 清暑消熱 小瓶三角
亞林臭水 防疫 辟瘟防疫 一元二角 殺蟲除穢 七角 四角
地球牌殺蚊香 驅蠅殺蚊 五角三角半 功效無比 二角
立斃臭蟲藥 灑於床席 扁盒二角 殺滅無遺 元盒一角
腰圓洗浴皂 皮膚病須 每塊二角每打二元 洗擦有益 二角
銅盒衛生藥皂 消毒滅菌 每塊一角每打 保護肌膚 二元二角
克利沙藥皂 祛濕搜毒 每塊一角每打 和潤皮膚 一元一角
三陰瘧疾丸 新舊瘧疾 五角 三角 一服即愈 一角
金鷄納霜丸 祛寒退熱 大瓶四角 瘧疾專長 小瓶二角半
四時至寶露 專治痧痢等症 瀉瘧時疫 每瓶一角

上海四馬路棋盤街轉角 五洲大藥房發行 各埠五洲分店及各大藥房均有出售

印報機出售

今有平版印報機一架 The Genuine Wharfedale etc. 牌子(俗稱大英架子)兩面出紙每小時能印四千張願廉價出讓有意者請向本報營業部接洽可也

宜和洋行 禮拜一拍賣

洋行搬來寫字間木器

准於五月十六日下午二時半在寧波路十一號本行內拍賣某洋行寫字間木器 紅木 方檯 寫字檯 並器柚木椅檯 寫字檯 打字檯 書櫥 信箱 房間 木器 大菜間 床 漆皮沙法 大櫥 雙鐵床 爐 畫鏡 冰箱 火 等物 不計 此佈

壳件洋行 禮拜五拍賣

准於五月十八日下午二時半在浦東亞細亞下棧內拍賣各種大小洋松機器引擎 螺絲釘 鐵絲 皮帶 紫銅 鐵板 銅屑 馬口鐵 等一切 不計拍價當付現金三成並須翌日星期出清欲看貨者即日起至四川路四十八號敝行接洽可也是日下午二時在公司碼頭備有小火輪同往拍可也此佈 壳件洋行啟

項孔彰山水人物册 一册四角 有正書局發行

瑞德洋行

電話北三七二四號
上海乍浦路阿而盤衖十五號
(一)各廠家駐滬代表
(二)計劃一切工程
(三)修理各種馬達及機器
如蒙賜顧請即用電話通知可也

熱天方到 請速預備 風扇已上油否

工部局電氣處 辦公處 福州路十七號 樣子間 南京路二六號 電話中央二八三號

花柳病之經驗談 用哈蘭士六零六

性君誠實地宣言曰○余自十八歲涉足花叢○至今已十餘年矣○舉凡長三幺二淌牌鹹肉維鷄○無不嘗試○曾染梅毒○初起肌膚發生紅疹○漸成爛瘡○購用花柳藥多種○一無見效○遷移日久○毒入血絡○於是筋骨酸痛○肢體麻木尤成爲瘋癱○而爛瘡○見厲害○余殊措手無法○坐以待斃○後有友人給余哈蘭士內服外揉六零六○余分別服揉○不旬日○筋舒骨暢○瘡均收口○服一月後而麻木頓消○恢復余之健全身體經○此余之花柳驗病者是實○世之患同病用○請勿猶豫地○購矣內服外揉六零六也○

內服六零六 每瓶洋一元七角半
外揉六零六 每盒一元二角
上海四馬路中 太和大藥房總發行 各埠分店各大藥房均有出售